本報價目 每一份金五錢 一個月金八十錢 外埠郵寄金九十錢
告白 一行十四字起碼刊資 一日每行金五十錢 長期另議
發行所 大連市山縣通一〇四號地 滿洲報社
電話 編輯部七五一三番 經理部四〇三四番

論說

論曹焜之艷電

曹琨氏發出艷電。主張和平。否認備戰。張作霖黎元洪吳佩孚王懷慶諸人。皆有贊成之電。彼等素來崇信武力和平云者。經曹氏一電之提倡。乃相率而和之。豈眞有徹底之覺悟耶。吾人誠不能無疑矣使曹氏及黎吳諸人。果贊成和平統一。而反對武力者。則孫中山氏久已唱和平統一之論。彼等既有愛好和平之誠意。何以不早日與孫氏共相討論而進行之。必待奉直再戰說發生。始拾取他人之唾餘。主張和平統一。是曹之艷電與諸人之響應者。必另有其原因在也。如謂孫中山之爲人。不洽彼等之意。乃因人以及其主張出於孫中山之口。即反對之。出於曹氏之口者。則贊成之。則是以人廢言未免意氣用事。以意氣用事謀國家之安定。豈可得耶由此觀之。曹氏之艷電及吳王等之應聲並非出於公忠體國之忱。特爲勢所迫。而出此耳。

吾人前曾有所論列。謂奉直無再戰之理。其原因在直系內部之不一致。除洛吳而外。馮玉祥也。王懷慶也。天津派也。皆不滿意洛吳。不熱心於奉直再戰者也。吳鑒於此形勢。知不能得本系之同情。獨斷獨行。有所不可。勢必藉琨之一電。爲息戰之先機。藉以轉圜。而掩旗息鼓也。以彼夙主以武力統一全國之洛吳。而謂其確爲心悅誠服曹之艷電。遂翻然變計者。吾斯之未能信。

且也。改選總統案。今已提出於國會。曹氏之最高運動。行將爲更進一步之擧行。當最高問題將決之時。如爲奉直戰事再起之候。未始於曹氏有利。故曹氏艷電之和平主張。一方面俾直系主戰者藉此下台。一方面則爲最高問題。拉攏他系使反對者減少。贊成者增多。彼原與奉張不無瓜葛。奉直交惡。由於洛吳。今洛吳不能出馬。彼更可滿口主張和平。以聯絡奉張除因奉直已有不能再戰之勢外。然則艷電之用意又別有在若謂曹氏果酷愛和平則大有不然者

若無上述原因雖奉天方面之謀和。確係出於誠意。不欲使戰禍再行發生。彼曹氏者。決至不爲和平之論。即曹欲和平了。好戰之洛吳。能不貫徹其武力統之主張。陳師列陣。一逞其故技耶。故曹琨之艷電。吾人儘可認爲不得已也。別有作用也。若信其覺悟武力不足恃。則就其對於西南言之。彼方爲禍粵之武人請獎。並不以和平統一主張。向西南磋商。艷電所云。已不攻自破矣。

噫。今日之以武力禍國者。武人也。然一考其平日之電報往還宣言露布。則動輒責備軍閥。反對武力。洋洋千萬言。幾人佩服不已。而究其所行。則無不相反。曹琨之艷電之不可恃。證之此例尤可信也。(念)

廣東戰事之近訊

沈軍集西路戰事尙未已 謝文炳沈鴻英近日之兩電

香港電訊滇黔聯軍。自江支兩日先後占領英德淸遠後。北江戰事已漸見平息。惟肇慶方面。仍在激烈持中。據聞沈軍麕集於西路者。尙有萬餘人之衆。加以北軍三千。勢頗不弱。目下已將各隊分布於各山之巓。架砲防守。幷派別動隊四營馳往新興助李耀漢發難。藉爲牽掣聯軍兵力。魚日(六日)晨七時聯軍。約有一萬人分三路開始總攻擊。截至陽日(七日)勝負如何。此間尙未得確報云。又訊孫文自得聯軍戰勝之捷報後。麻日(六日)親赴三水犒師。虞日(七日)回省在帥府召集軍事會議。結果決定分四項辦法進行。(一)派楊希閔。朱培德。圍攻韶關。限七日內。驅逐沈軍出境。(二)派程潛李福林。陳某奮力攻取肇慶。以遏北軍來路。(三)魚電許崇智。另派一軍。繞道進駐始興。堵截挂軍歸路(四)急電謝文炳。由湘邊回粵。共商攻韶策應云云。

廣州函云。沈軍敗退之消息。屢經證寔。最近謝文炳一部之護法軍。且與李軍會合。將韶關佔領斷絕沈軍北退之路。是則沈氏對粵。既不易得手。恐自保亦有所不能矣。茲覓得謝文炳入韶關前之通電如下。

(衙略)沈鴻英。沈榮光。父子包藏禍心。謀危大局。凡屬粵人。靡不痛憤。茲聞沈軍。竟於本月銑日。分兵四路。襲擊廣州。以圖謀竊人之權利。而不惜犧牲莊嚴璀璨之廣州共糜爛人民之罪。萬死不足蔽辜。文炳前奉東路討賊軍。許總司令。收編率軍屯駐粵邊。嚴重監視。猝聞警耗三軍。髮指一致請纓。已於號日由湘邊出動。親率所部健兒先克坪石。進攻韶關。殲除醜類。共賦同仇。倚馬陳詞。希爲鑒察謝文炳叩。

又沈鴻英昨日續有有電。致京原文如下。

(衙略)去歲湘礦旋師。奠定挂局征鞭甫息。粵變方興。隣災迭告義難漢視。因與滇挂聯軍、結約促成統一。誓澈始終。卒師東下削平大難。數月之間。兵無儲精士有饑色。猶整飭軍紀。維持治安。對於粵人。可告無罪。尙冀中山眞誠爲國。掘却盧榮。乃開府稱尊、圖謀北伐。言行謬妄。威信掃地。鴻英軍人。祇知愛國豈肯違反民意。附同長亂。陷國家于滅亡。置民生于不顧。況其內容腐潰。民怨叢集。爲中山計非棄職赴滬。實倡兵工無以恢復令名用是。宣言請其返滬。並表示擁護中央。完成統一。一切苦衷。業于銑日電陳。想爲國人所共諒。無如中山忠言逆耳。怙過實行。含沙射影。顚倒是非。厚誣橫誣。熒惑耳目。自維德薄。誠感未孚。方寸無慚。何庸深辨猶望粵滇友軍。激發天良。一同勸告。俾中山翻無覺悟。粵禍同期消滅。不料楊希閔。楊如軒。楊池生等。辜信寒盟。勾結朱培德。劉震寰。陳策輩。脇持中山稱兵逞亂。襲擊我軍。甘爲戎首鴻英素以至誠待人。不忍共舟之袍澤。爲同室之操戈。卤使婉勸至再至三。彼等竟置弗恤。增兵來犯。釁自彼開。義無返顧。揮戈環甲。誓掃妖氛。伏懇中樞。明令撻伐。勿再優容。各省義師協力征討。務令逆黨授首。正義重申。障礙悉除。陰霾頓掃。民國前途。庶幾有豸。鴻英職重典軍。備嘗艱苦。宦情久淡。解甲無緣。何忍輕事兵戈。重貽民累惟念亂徒一日不除。則統一一日不成。故寗忍痛須臾。不欲多滋紛擾。爲粵爲國。在此一擧。現在楊希閔等。逆軍迭被痛擊。紛紛潰散。指日即可虁平。其他各軍。苟非甘心助逆。無不可開誠提携。披肝瀝胆。同紓國難。迴局綏靖。爲期不遠。誠恐遠道。傳聞失實。淆亂觀聽。特此電陳伏希垂察。沈鴻叩有。

黎黃陂宣布決定辭職期

黎總統於昨日宣布。決定於十日十日國慶紀念日辭職。請國會改選云。(北京專電十一日發)

劉財政總長之離京南下

劉財政總長。今日赴天津。有謂劉氏此行。便進行借款。亦有謂劉氏行將辭職。故特離京南下。(北京專電九日發)

被虜之中外人將得救恤

據嗣後外人側所得消息、土匪約三千人被虜之中外人經軍隊追擊向北逃去。土匪希望與討伐軍開始交涉。但討伐軍則暫將彼等捕獲。外人被虜者因衣食不給。且終日步行。有瀕死狀態。故當地爲救恤美人被難者。擬供給醫藥食糧衣服等。正在奔走中。最日由肇事地點逃歸大陸報之拉費伊氏。已于昨夜携帶救恤品。再向嶧城運發。(上海專電九日發)

英國對俄政府最後通牒

八日倫敦電。英國政府對俄政府發致最後通牒。聲言俄政府若不于十日以內。提出承認赤化宣傳之暴行責任。並關于其他保證。即當斷絕兩國間之國交。廢棄通商條約等情。(東京專電九日發)

列强對中國態度之變化

九日日本愛特巴泰伊薩報。引用美國撤回國中國政府承認說並美國公使將直接與他方官憲交涉之報告。而綴以論文曰。中國是否獨立國。是否文明諸國有對等的交際資格。甚屬疑問。自來列國對無實力之北京政府。維持其外交關係。企圖外交上之便利。今如美國軍招聘說。一旦實現。則外國向來所執不干涉此系尊重獨立保全領土主義。實已若干拋棄。列國此後將不復繼續忍耐。以待中國藉自力以統一國內。恢復秩序。得護外人之生命財產。乃國際團體委員之最大任務。北京政府絕無實力。一任土匪之橫行列國必將拋棄以前對待中國之態度。中國之無政府狀態。畢竟爲國民缺乏公共道德及互助心之所致。結果遂進入由外人管理之軌道。又固亦當然而非偶然也云云。(東京專電九日發)

美國對土匪事件之激昂

九日紐約癸朝日新聞專電。關于最近中國土匪對美國人之暴行。在當地極形憤激。對華好感。至今日已顯見變化。漸將新中國現定之狀態。以爲應斥。(東京專電九日發)

日俄會議在中日交涉前

駐哈爾濱俄代表之觀測

薩里亞氏語記者以該氏與駐哈爾濱俄代表波木忻相見。詢曰俄商近當開始與否。波氏旋作答曰。越飛氏迄未有詳細之報告致余。但余總合各消息。知日俄會商之成立。當在中日會議之前。但在日本政界關于對俄問題。最近經見曙光。將來果如作決定。頗不易推定。但日本大部分因經濟之壓迫。有不得不提前締法日俄通商條約之狀態。洵爲即變云云。(哈爾濱專電九日發)

饒密僧請病假

文人多病自古皆然

府秘書長兼僑務局饒密僧氏、前曾以府秘長名義、請給病假一月方始銷假視事、近以宿疾復發、因再以僑局總裁名義、請假二十日、茲錄其呈文如下、爲呈請給假二十日、藉資調理事、竊漢祥前患時疫、仰給假調治、感激莫名、祇以體衰、未充銷假過速、觸發舊疾、長夜失眠、再四思維惟有再乞假二十日、俾得一意調治、滌除病根、不勝惶悚、待命之至、謹呈大總統僑務局總裁饒漢祥、

張閣內部之情形

國務會議閣員出席者寥寥 將去職者幾占半數

張內閣自內部發生意見後、其形勢已大不穩、聞前日(八日)閣議內高法程已不到、財劉告病、由楊壽枬代、內部王嵩儒、海部徐振鵬、均係以次長資格列席、法敎兩部、則幷次長、亦未到、所到者僅總理一人、總長二人、(一爲津浦要案、必須出席、一爲取銷實業專員而來)及二三次長而已、下午二時三分、開議、除通過兩種例案外、其餘概係討論津浦路遇刧之善後問題、議畢後、吳秋舫、即匆匆回部、張敬輿、自入府報告、至內閣中之自身疏通辦法、聞最近亦已議有頭緒、大抵如免呂均職、幷將銓敍局長命令擱置不發、及撤銷勸辦實業專員、與更動塞北關監督、請均已照辦、至犧牲財敎兩部、亦請某實力派」與國會方面提人、刻正在分途接洽中、能否有効、殊不敢必、幷據某方面消息、現在劉恩源、彭允彝、程克等、確已決計辭職、內交兩部、本取一致行動、現吳爲津浦發生問題、不得不出席閣議、除此以外、對張投實有不可與共之表示、果爾則張閣雖欲極力維持、恐仍難免於不攻自潰云、又農長李根源、昨日閣議散後、晉府謁見黃陂、面遞呈文、以接蘇州家電、老母病癒甚重、懸准給假兩星期、前往省視黃陂、當論以政局飄搖、此時萬難准假、李復委婉陳請、堅不允許、遂將原呈暫行攜回、並聞財長劉恩源亦有具呈辭職消息、但詢諸府方尙未收到云、又聞兼代秘書長薛篤弼、雖已發表、昨日並未到院、所有閣議上秘書長職務、暫由柯秘書兼理、惟柯則謙讓未遑、仍請速催薛氏到院就職、以卸仔肩云、

各派競爭之參議院議長

解決希望殊鮮少

參院議長問題。自王楊決選推翻後。漸有發展。乃王派不肯棄置四出拉攏。大有非得此席不可之概。同時楊派。亦因化費已鉅。一旦捨棄。心實不忍。亦重振旗鼓。以作最後之奮鬪。一般與王楊有關係者。雖不直王楊之所爲然因種種關係。亦難勸阻而纖起競爭此席者。又甚衆。各植一部份。勢力以相頡頏。故爾來此項問題。又歸停頓。據熟悉參院內幕者云。衆院任期。行將屆滿。將來參院議長一席。異常重要。故各派竭全力競爭。解決希望殊少云。

命令及批示

(五月八日)

▲大總統令 △據交通部呈稱本月六日上午三時由浦口北上特別快車駛至沙溝臨城間遇匪千餘人毀軌傾車開槍强刼傷斃華洋旅客及路警數名幷擄去百餘人等語查此次事變匪數逾千地方官吏軍隊事前毫無覺察臨時亦無救護之法殊堪痛恨山東督軍田中玉省長熊炳琦著交陸軍內務兩部議處所有墜事地點文武官吏均即先行撤任聽候查辦並責成該督軍省長迅將被擄人等先行設法救回務令安全出險嗣後沿路各省區應各一體切實防範以靖匪患而利交通如再疏虞該管軍民長官斷難當此重咎此此令△財政總長劉恩源呈請將東海關監督黃體濂免去本職黃體濂准免本職此令△任命徐世襄爲東海關監督此令△國務總理張紹曾呈秘書吳慶莪懇請辭職應照准此令△國務總理張紹曾呈請任命劉遠駒爲秘書應照准此令△郭曾圻晉給三等嘉禾章此令△夏翊宸晉給四等嘉禾章此令△茲制定商標法施行細則公布之此令

▲奉天保安總司令部▲董志學呈請投効懇予錄用由批該廠工人業已足用所請錄用之處碍難照准▲呂竇山呈領郵傷金大洋貳百元由批查案相符准予照發▲李瑞林呈領郵傷金由批應領郵傷金大洋二百元查案相符准予照發▲郭成林呈領郭連純郵金由批准給大洋五百元▲張少臣呈鄭殿陞下短之欵延不淸償請批示由批此案業已合該前旅長等分別償還具報在案可逕往接洽

▲奉天省公署 ▲李占阜呈飭令何瑞林交以地符定章由批仰遵照回縣呈繳單照聽候分別發給原價▲姚文選呈控楊希智侵佔官海由批仍候漁業局巡船出防實地勘測呈覆再奪▲郭裕齡呈縣署積案不復請提辦由批開原縣於文到日查覆候奪▲唐彥臣呈王文遙褻弛敎職假端洩隱由批復縣秉公查明核辦具報▲田淩志呈派員據賬劃撥地段以便解決積案由批淸丈局迅予查明呈奪

時事陽秋

▲按津浦路匪禍一事。非我政府授意於賊匪而綁去西人也。亦非我國民有仇於西人。乃始出此一擧也。不過我國政法未修。盜賊未輯。僑民遇刼。事出不憶。我人惶悚正惶悚矣。▲然而如美國之欲撤銷我中國之承認也。美法之軍隊軍艦。將欲活動也。未免小題大作。借事生風。漫云胡匪尙未十分加害於西人。而我政府正事營救中。即使加害即使我政府無法可救時。而西人亦祇有厲行交涉。不能遽然出以絕交軍事行動也。甚矣。弱國之難於生存今日之世界也▲試視吾國近來僑民之在海外者。如南美。如俄境。其受虐待猶其小事耳。而其往往遇害者。則十有八九。我政府知之則祇以嚴行交涉己耳。非敢以盛氣凌人。遽然間即以武力對待也。易地以觀。亦何不平之甚耶。▲諺云。寧爲治世犬不爲亂世民。又曰中人不如西犬。此言雖謔。抑亦不無幾分可據。縱使中人人格猶視西犬爲高。而中西兩地人與人相比則亦未免相差過鉅。嗚呼痛矣

社會黑幕 美人地獄

(十一)

正在說話的時候兒。擺臺的拿着電報進來了。巴特爾將話打住。急忙念了一念說。

「呀、來了。來了。這是從我兄弟船長那兒送來的。船可到了啊。可是把錨落在離碼頭兒遠的地方。來的正好。施孟禮先生。在這候了也有一禮拜。都等膩了。立刻這麽告訴他罷。」

一按電鈴。吩咐叫來的擺臺的。請紐約來的施孟禮先生到這兒來。夫人爲是讓座兒所以出去了。夫人出去。進來個男人。此人是中等身才的一個合種人。頭髮眼睛是黑的。臉是白的。匾平的鼻子。厚厚的咀唇。一定是個黑種人和白種人的合血兒。穿着青色洋服。紅領帶兒。也揷一根彫刻凸心半心女像的象牙針。巴特爾告訴他說。

「貨來了啊。船巳經到了。還來這麽個電報。」

施孟禮高聲答道說。

「謝謝費心。」

一下就坐在靠椅上了。

施「多少個了。」

巴「二百九十五個。竟是從十五歲至十八歲的處女。」

施「好的很哪。」

巴「可是你要多少。」

施「我夙日常有二三千疋(即指二三千人)存着。換也幹。也往智利等處去賣。我這回不可沾堆全買麽。」

巴「給多少錢。」

施「啊ー三千元。」

巴特爾現出不甚滿意的樣子。冷笑一聲。

「別說笑話了。二百九十五個。三千元。你把一切航海費、廣告費、旅費、用錢及其他雜費、怎麽算。若是要那麽賤的貨。請你到船夫街的小舖口去罷。就是那麽的呀到南美的運費還得用呢。你說個實在的話罷。」

施「行。連別諾斯愛爾斯的運費。一共給一萬五千元罷。」

施孟禮想了會子。取出小賬來。一面搖頭。一面算計。

「好。一船通共一萬五千元。」

巴特爾說。

「行了。定規了罷。若那麽的。明天早晨我們兩個人上船。辦交代去罷。」

施孟禮說。「然後、我打算立刻就要開船的。」

巴「那是隨你的便哪。可是船上得裝煤。然後就可以開了。」

施孟禮洋洋得意的出了屋子。隨後又進來一個人。一看說。

「呀ー辛苦。辛苦。克庫斯先生。這邊請罷。從倫敦來的麽。」

「啊、剛到的。」是個三十五六歲的高大男子。胸寬肚大。兩個端肩。臉上無鬚。面色很紅。好像欺人雄横的樣子。叫人一看。就當是西班牙鬬牛漢(西班牙國專有一種與牛爭鬪以賭勝負的人)想。巴特爾趕緊問道。

售金五分如有喜閱本報者向車內賣貨人購買不悞

印刷人

大連新聞

女掌櫃到貼姘夫
親夫被其迷惑以致爲欲所爲
得免謀害亦云幸矣

大連市內奧町永善茶園間壁南胡同內、利合館主人王龍海（五十）之妻劉氏、（二三）與該飯館先生占得有通姦、以王龍海雙目失明、覺明目張胆、欲覇占王某之家產、事爲王龍海之契友趙清遠查悉、乃潛告於王、故將占得有辭退、劉氏與占得有時常在各處野會以繼舊好、後以王某監禁劉氏過嚴、劉氏不得時常隨便出入、故與占得有合謀、擬殺本夫已誌前報、劉氏查知市面宣傳甚盛、不得施其毒手、乃消聲匿跡不施謀害之毒手、隱以甘言蠱惑其夫、暗中仍乘間與占得有私通、近來以熱度增高、與占得有親愛異常、而劉氏更以乖滑手段哄騙其夫、並聲明前日之過非、今後定改前非、王龍海以爲眞誠竟將大權（執掌金錢）委之於劉氏亦以雙目失明、故不欲再管此等閒事也、劉氏大權在手、乃不思謀害、變更方針、前月覓用小洋三百餘元、給占得有、令其在山縣通萬聚客棧後面、設立小商舖以便其有存身之處、更暗中令占得有購買妓女二三名、（此欵亦由劉氏出）搭住於半掩門、以期獲利、是爲上月擬定之事、猶未實行、占某遂持三百元之欵、經營生意、劉氏更不甘獨居、更與其樓上居住之井海齡、（係雙泉堂賣煙卷抽籤子者）姦通及該館夥計某小白臉姦通、以飽其肉慾、凡與劉氏姦通交好者皆能得若干金錢之利、更擬自己出資數千、委占得有開設商舖、（蓋王龍海現在之家產近有三四萬元之多）但占得有以得有此資、竟毫不行正道惟至煙館吸鴉片、眠花宿柳、嗜好賭博、聞將所帶之三百元小洋已完全同罄、又將向劉氏索取、以資揮霍云、查劉氏擅取其夫（王某）之血汗金錢、投之於任意揮霍之姦夫、其痴甚矣、但此種行爲、仍不得謂之痴情、蓋以其淫心過盛之所致者也、其不即施謀害之手段者、是亦王龍海之萬幸也、

一羣狗男女 傷風敗俗狀態

無恥之極當局宜加禁止

西崗子南鎭政街與南財神街中間之大街。（即小崗子警務署前）每至夕陽西下。一般塗脂抹粉之女子（即半門 之類）在街上行走。强拉行人者有之。在門口招呼行人者有之。一種淫詞穢語。由口中隨意說出。其褻狎之態。實令人見之欲嘔。更加一般狂浪苦力成群結隊在該地遊行。亦以遊詞互相調笑。此種不法之狗男女。竟敢行此。傷風敗俗。莫此爲甚。查該大街正在小崗子警務署之前。不知警務署之警官。亦有所聞見否。

掃淸水道鐵管

大連市內之水道鐵管、因年限過多、其內時有不潔之物混入、鐵管亦易生銹、故每年必須淸潔掃除一次、業已由關東廳發表、由十日起、實行打掃、分區擧行、先將飲水區道掃完之後、再將消防用之水栓打開、放出强力之水使將該飲水水道、尙未掃潔之物或內中尙存之小石等、一氣流出而鐵管之內、自可淸潔矣、

前滿鐵社長 野村氏之宴客

來連中之前任。滿鐵社長野村龍太郎博士。於十日午後六時在大和旅館設宴招諸村井市長。及大連名士等七十餘名。由該氏述招請之意。略謂。

余（野村氏自稱）當日在連之際承諸君種種之後援。眞使余感謝莫銘。余歸國之時。禮應與諸君相聚話別。奈因彼時倉卒未得如願。至今思之猶爲遺憾此次藉參列鐵道協會總會之機會來連。得與諸君相聚。故特備薄酒。略酬在連時所受諸君之好意。

野村氏演說畢。來賓代表村井氏起立朗誦謝辭。後移至別室。作種種餘興。迨至九時。始散會云

小崗菜市 已決定改築

小崗子菜市場。自經被災之後。以經費關係。迄未建築。又以地面及其他種種業務上關係、官署因未許可。只爲近來人口益多。菜市場尤宜急加廣大。以便市民據民政署新谷地方課長。關於建築該菜市場之談話。謂建築該菜市場之豫算。業已決定爲八萬餘圓。不日即當興工。已於九日先爲備一臨時市場之借用屋。將所有各種小本營業。暫先移入營商至十九日。當能搬完。建築竣工之後。再行移入。惟此回之建築規模極大。於衞生上、極有益處再是從來在菜市場經營之小本特種營業。均可搬至小崗子露天市場當無難堪之虞。以其營業之性質再得該處之地利。營業前途發展不日可知了。

毆打鄰婦被斥

西崗子露天市場區外。住有王玉芝者。（係山東萊州府掖縣）其母崔氏。於前十日午後五時許。與其同室郭春福之嫂袁氏口角。因崔氏將隔壁之蓆子挖一洞。向袁氏那邊兒窺視。爲袁氏所覺。向崔口出惡言。並稱這邊並無花兒似的女子。我們也不是賊。向這邊窺視爲什麼哩。並出種種不堪入耳之惡言。崔氏未敢反抗。及其子王玉芝回家。崔氏將其事告知。王玉芝大怒。以木棍將袁氏痛毆一頓袁氏之身體上部。及手腳等處。均行負傷甚重。乃赴西崗子警務署申控。警署將崔氏及王玉芝傳來嚴加申斥。判令王玉芝負担藥資云。

每年五月 電車收入最多

滿鐵電氣作業所、電車之收入、成績最佳、惟內中每年五月一日之收入、較比其他各月、占最多數、本年五月中、一日間之收入已達二千五百八十六圓、由五月一日起、至九日之間、平均其一日間之收入、爲二千七百七十圓惟於六月一日間係滿鐵運動會、該日電車收入、爲三千五百三十七圓四十一錢、自從電車開通以來、誠爲未曾有之好成績、大正十年八月二十八日、日本第二艦隊入港來連、該日電車之收入、爲去年滿鐵開運動之日、之電車收入、係佔於第三位、今年運動會之日、比去年減收二百十四圓五十一錢云、

菜市賣欵增加

大連市菜市場、因經濟不振、營業較比往年、大有遜色、由本年正月以來、至現在、其所賣之成績、雖稍見强、惟雜貨部之賣欵較比肉商爲優、而各菜市場、至四月間之賣欵數、信濃町市場、共賣五十七萬五千四百圓、山縣通市場、共賣一萬八千二百圓、小崗子市場、共賣六萬八百五十圓、沙河口市場、共賣五萬八千三百圓云、

貨物運輸狀況

滿洲各路之輸送狀況。於本月上中旬。向線內運來之社外貨物。爲十四萬三千九百七十三噸。運來本社自己之貨物。爲十五萬九千九百八十噸。計共三十萬三千九百五十三噸。由線內向外發送數。社外之貨物。爲十六萬六千二十八噸。社內之貨物。爲十六萬五百二十噸。計共三十二萬六千五百四十八噸。與前年同期相比較。向線內運來之社外貨物。爲五萬八千七百四十九噸。社內貨物。爲三萬七千四百四十四噸計共增加爲九萬六千百九十三噸發送之數。社外貨物。爲二萬二千八百十五噸。社內貨物。爲三萬六千四百六十二噸。計共增加五萬九千二百七十七噸。其外於本月上旬中之他線發送貨物。於左東支線激增。其他各線則減少云。

線別	本月上旬	前年同期比增△減
四洮線	八,三四七	△三,一六五
吉長線	一六,一六五	△二,七五四
東支線	二七,八九三	一九,二〇五
朝鮮線	二,二一七	△一六五
計	五四,五三三	一四,〇六一

然而本月上旬內。現在滿洲線內之存貨數。社外貨物。爲七萬二千八百二十九噸。社內貨物爲一千八百二十噸。計共七萬四千六百四十九噸。比較前旬末。社外貨物。減少二萬八千九百八十二噸。社內貨物。減少五百三十四噸。計共減少二萬九千五百十六噸云。

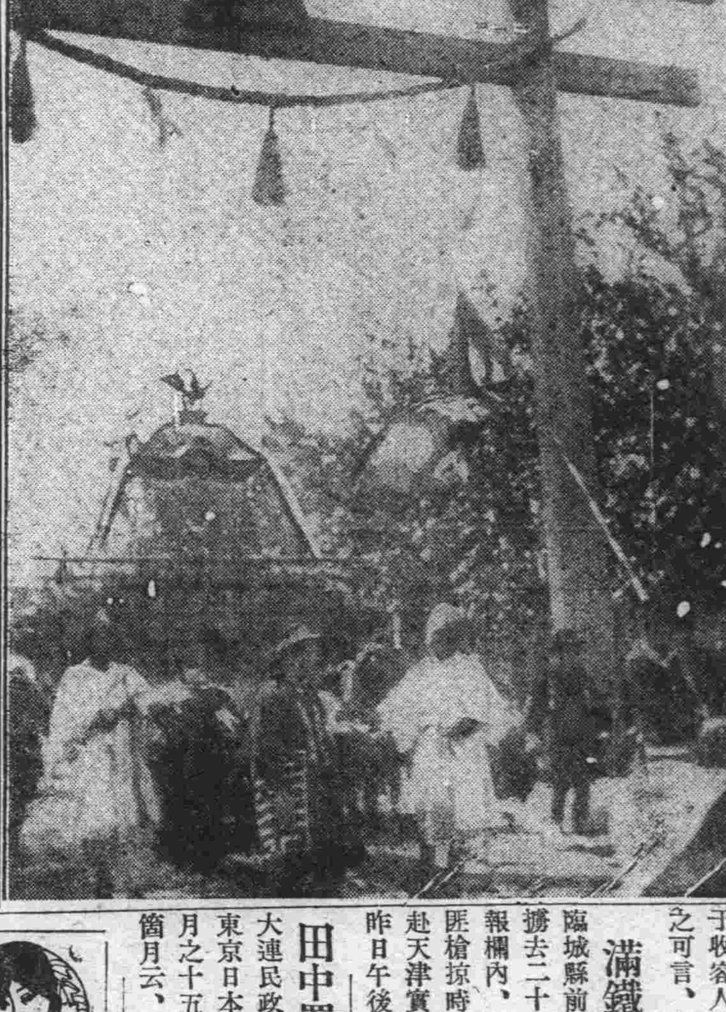

天朗氣淸時之大連神社祭

防範輸出私鹽

時當春末夏初、爲捕魚之期、在關東州管內之中國所領海、港出魚之處最夥、故不免藉捕魚而秘密輸出私鹽、中國鹽務署方面、爲取締此秘蜜輸出私鹽起見、特於本年派鹽視船若干隻、來關東州內、以資嚴重取締、監視關東州之捕魚船、向外携帶私鹽云、（捕魚船除所携鹽票數以內之鹽不得多量帶出）

捕獲販煙土人

所帶阿片共値六千元

大連警務署小野寺警部補、於十日午前十一時半、行走至奧町、見有形跡可疑之日人兩名、由馬車下來、在該町二十六號地前、向一中人問事、擧動更爲可疑、小野寺警部補正在注意之時其內有日本人一名、見事不妙、突然逃走、而小野寺益加生疑、遂曲道而行、當將欲逃者捉住、詳經盤詰、原籍爲福岡縣、現住於哈爾濱付家甸、於九日晨來連、住在信濃町花屋旅館內、名松永憲三、本年二十四歲、將其提包打開、見內中藏有阿片煙土八箇、重有五貫四百匁、包袱皮內、尙包有二箇烟土、重有一貫二百匁、詳查內容、尙有許多曖昧不明之處、復經東刑事部長親身到花屋旅館、將該所帶之物一一細爲檢查、又發見阿片煙土六箇、重約有三貫九百匁、遂則一並收押、價格約値六千圓、均由山哈爾濱秘密輸來者、正擬奔走販賣之時、不意被官所捕、其逃走之共同犯、仍在嚴重捉捕之中、當不難弋獲、聞其外尙有聯帶關係者多人、亦必一一捕獲到案、嚴行究辦云、

張皇四顧 乘車者之可疑

前車似拐匪後似追趕者

昨十一日午前十一時半、市內大廣場、有馬車二輛、由西而東、飛奔而去、車下坐有少女一名、（年約十六七歲）老媪一名、似少女之母、其他坐有華服男子三名（類似拐匪）更有形同苦力者三名共坐馬車、向東馳奔　車上之男子、不住的張慌四望、該少女衣履雖然襤褸、其狀況不類貧家、窺此形狀、該車上男子必係拐匪、記者好奇心切、隨之奔馳、不能及、乃止、其後由西更來一馬車亦向東馳奔、車上老年男婦各一名、且行且住、一路向人打聽、有乘五男二女之馬車通過與否、有人指尋告以向東馳去、老者等亦不稱謝、便馳馬車向東飛奔、觀此兩次馬車狀況、前車之老媪及二名男子、似係合謀拐搶該少女者後車之老頭老媪、似爲前車少女之父母、夫以極文明之大連警察林立、而於光天化日之下、竟實行搶掠婦女、誠可異也、而更警署門前經過、彼拐匪之目無法紀也甚矣、或彼拐匪之手眼通天、能使警官不知歟、不知有監督之責者、亦可以稍加注意否、

亞細亞班獎章

韓君幻術超群熱心公益
紅十字社贈給特別獎章

幻術大家韓敬文君。直隸人。曾遊歷歐美。君本善幻術。旋研究格物之學。蓋多所發明。并擅催眠術焉。自回國之日。到處皆大受歡迎。乃組織亞細亞班。全班計二十餘人。各有文武技藝。且均努力善擧。樂盡義務。此次來連。不及一月。對於慈善事業之盡其義務者。占十餘日。萬國同盟會日本赤十字社大連支部。贈給額帳一架。特別獎章一枚。并電達總社總裁存案。給韓君以證書。以表其幻術稀奇。熱心公益之意。又韓之學生張連慶。少年英俊。所演文武技藝。大爲各界所贊賞。此次亦得紅十字社。贈給優等獎章。此外若該班之韓慶豐郭國慶張敬慶等。對於游藝。均係文武全工。皆由紅十字社贈給優等獎章。該社對於全班特贈額帳一方。以嘉其團體之聲譽聞韓君於昨日將基督教青年會之義務劇演完後。復應信濃町日本戲園花館之請。在該館演技三日。以饗日本方面之觀者。昨晚開演。花月館門前。車水馬龍。頗極一時之盛云。

宏濟善堂有改革說

西崗子南山下宏濟善堂、近年來以收容之人數愈多、因之原有、房屋仄狹、不敷應用、加之汚濁不堪、實難敷衍、以致所收容者多有怨言、近來已喧傳甚盛、該堂陳經理有鑒于此、特商之、該堂協理張本政氏、擬捐貲二千元將堂內規模、大加改革、以期對于收容人等、使其覺有淸潔便利之可言、亦將擴充堂內之事務云

滿鐵派員調查匪患

臨城縣前次鬧入土匪、將外國人擄去二十六人事件、已誌本報電報欄內、今回滿鐵當局、欲明土匪搶掠時之眞像、特派松岡理事赴天津實地調查、聞松岡氏已於昨日午後五時搭長平丸赴天津云

田中署長行將赴東

大連民政署田中署長、爲列席於東京日本全國地方官會議、擬於月之十五日赴東京、往復約需一箇月云、

連濱拾翠記事

（司香新尉）

前晚在常陸町與匡漁二君遇。他們正在叫馬車看見我來了。也要我同上馬車。我問到那裏去。他們說往南山去。我正要往大廣場就和他們上了馬車。那曉的鞭聲響處。馬車轉向監部通往西而去他們纔告訴我。說是到西崗遊廓二號打茶園。不多一會。到了二號。匡君招呼的姑娘。正是鼎鼎大名的翠喜。我們纔進屋子裏。尙未坐下。翠喜就珊珊而來。穿着灰布短夾襖。家常打扮。眞是不假修飾。風韻天然。匡君見了他樂的張開口收不籠了。翠喜和他說說笑笑。很不冷淡。過了一會兒工夫。有一鞋店的徒弟。送翠喜定做的鞋來了。翠喜穿着一試鞋子。比較不如的遠了。翠喜就有一點不合脚。我們看着。也實在是不合脚。和他脚上原來穿的叫那學徒。拿回去再做。可見翠喜對於穿着上。實在是講究的。我因爲這鞋子事件。就留意到他的脚上。可是他的一雙天足。眞是最新的樣式。和他面貌的好看腰身的柔弱。眞稱得住。有人說翠喜是大連花界全材。這話不虛傳了。翠喜是吉林人。吉林邊塞之區。也生這樣佳麗。語云。天涯何處無芳草。豈不信然。

大連花事一斑

不佞生性耿直。不喜隨波逐流。不作虧心之事。每遇不平。不言不快也。一日公畢。悶坐一室如楚囚。百無聊賴。萬慮叢生。只和幾分新聞紙。幾本雜誌爲友。藉消我胸頭塊壘。偶閱某報。見花評欄內。說五十六號金福。色情俱佳。應酬週到。但不佞曾見金福。知伊之應酬。不過以打打鬧鬧之魔力。拉瀧大頭瘟生。以摟摟抱抱之恩情。交結情迷色鬼金福在花界中。實一庸流。伊更時常有欺詐客人之擧。其生涯并無甚生色處。而心胸險惡。所行所爲。洽爲誠字之反面。故近來評金福者。均稱彼爲狗食。以致門前大爲蕭索。寄語金福。汝既沈淪苦海。須好好待客。力圖自拔庶幾前途不無幸福也（炭工投）

街上見聞

▲昨日午後公畢、即在市內閒遊、聊以舒散腦筋、藉增聞見、誠一擧而數善備焉、祇見夫馬路兩旁、奉祝之燈杆、相對而立、各戶門首、中日之國旗、空際高懸、有紅男、有綠女、服飾均極豔麗、或乘車、或步行、往來充塞於途、▲當玆惠風和暢、柳綠花濃之際、復有此以爲春光之點綴、兩相輝映、益覺鮮明、抑此何爲也者、蓋參與神社祭之神幸式者也、▲一時人聲鼎沸、鼓樂各鳴、其熱鬧可謂達於極點、至晚間在敷島廣場又安置神之旅所、各界人士、多參拜之、▲尙有檢番藝妓之手踊及角力等種種之餘興、似此祭禮、頗極隆重、亦足徵敬神之一斑矣、

人事

松岡洋右氏（滿鐵理事）爲調查臨城之土匪起見特乘昨日午后五時出帆之長平丸赴天津

奉天商業學校旅行團昨日返奉

孔慶方氏（吉林省城內紡紗公司庶務科長）前十日朝來連投宿于中華棧昨十一日午后十時急行列車返吉

范景陽氏　撫順撫社公集會副會長昨日由連回撫

田中民政署長　爲列席於地方官會議擬於十五日赴東京

由五月一日實施

旅順線列車時刻 一部改正

現行　旅順驛發午前六時四十五分　大連驛着午前八時十五分

改正　旅順驛發午前五時五十分　大連驛着午前七時二十分

南滿洲鐵道株式會社

新文化 第三期已出版

要目

杜少陵的文藝……汪楚翹
構成犯罪責任原因……趙欣伯
釋莊的我見……胡淵如
廬爾事件之前因後果……黎明
世界鋼鐵的勢力……李明
地質變遷之研究……朱鼎臣
死……王皎我
惡來善去……朱枕薪
罷工了……鵑影

其餘小說雜俎項目繁多不及備載

定價　每月一冊現小洋三角　小洋三角五　全年十二冊現大洋三元　小洋三元五

發行所　新文化社　大連市外嶺前屯文化台

總經售處　大中印書館　大連浪速町一丁目十三番地

仁濟醫院

內外科　花柳科
產科　婦人科
小兒科　眼科
醫師　陳章哲
產婆　陳李氏

大連小崗子東關街電車站前　電話六七九九　三〇七九番

內外科　婦人科
眼科　花柳病
設有病室入院隨便

奉天大西邊門外大街路北

西田病院出張診療所

電話一一八九番

收古錢買

奉天城裏鼓樓南路西　蘇生堂藥房內

滿洲古錢研究會

電話六十三番

欲索回信請附郵票

△往北車

△營口大石橋間▽

△大連旅順間▽

東三省新聞

奉天

當局會議為討匪佈置之概略 能依此進行匪患定可肅清

東省之匪患。雖時加嚴勦。而每遇時勢有變。仍復行肆虐。殺人越貨。姦淫焚毀。無所不至。近因奉直尋隙。時局不定。則伊等又乘機思逞。警報傳來。當局甚為恨怒。且疑此中未必純是三省流氓。定含有主動或自動之思欲破壞三省大局。而逞私忿之份子若不設法從根本上清查嚴勦。一旦與直開戰。後顧實在堪憂。且此際時勢已趨和緩。當局定欲趁此機會清除匪黨。以靖地方。而免後患。遂於昨晚八時召集吉黑兩副司令。暨蘇郭張(漢卿)張(作相)等軍官。在總司令部開議茲將因所議之進行方法。除守秘密未能宣佈者外。略述於下。(一)後此之進行。概用四勦之策即多派軍隊。四面包勦。(二)詳細查探。其來處去路。以便設法堵絕。(三)詳查其器械子彈之來源。或有無他方接濟情事。而防制之。(四)多派偵探。探其虛實及其用意。而分別圖之。(五)整頓地方警甲。實行清鄉。果能依此進行。則匪患定可肅清矣。

運動員已返奉

此次在天津南開舉行之華北第十次運動會、已於四日閉會、奉天省垣各校之賽員、均於八日下午歸來、據其報告、奉直賽員之得分者、有醫科大學得五分、第四師範得四分、第三中學得二分、又此次總分數、結果南開第一、北京高師第二、清華第三、又不日在大阪舉行之遠東運動會、我國學界、已表決決不參加、另在上海舉行全國運動大會云、

警廳禁殺母猪

時將夏季虎疫易行、警廳恐由貨肉家希圖重利、將母猪殺賣、而貧民貪賤購買、食之致生疾病、昨特通令如分署嚴禁、如宰殺場一體不准宰殺母猪、並張貼佈告曉諭週知、倘有私宰私賣者、定行重辦不貸云、

捉獲强槍犯人

本城南關風雨臺一帶、因地勢低下、為西南關等處溝道洩水之區是以距住戶較遠、於今日午前十時、(十一日)竟發生槍案、緣該處有路圊一所、適有年逾五十之老人、手提銅元一袋、至圊中解手、突來二人、覓强槍之而奔、老人當即大呼、警察聞之、鳴笛圍堵、立將二匪擒獲、並於腰內搜出手槍一枝、七首一枚假手槍一枝、該警察等先帶至分駐所略訊、據云、以為老人之袋內係現洋、豈知不過數百銅元、遂因之斃命、實在喪氣、然該匪竟敢白日行槍實屬胆包其身矣、

軍人妄求位置

東北大學業已發表成立、但敎職員等尚多未聘請、緣此等職務非若他種機關衙署之職員責任所可濫竽者、且王省長對於該校之辦法、非常認眞、非學品兼優、名望素著者、決不能見用、而今日竟有某人至某廳長處、妄求位置者、聞某人本係一軍官之戚屬、曾充額外之軍事稽查、因校閱不合格、而斥退者、當伊至某廳長處求位置、時記者亦在座、某廳長聞之不禁啞、然大笑因戲問欲膺何職、該人云、任何均可、廳長云、若責成足下以輿史能任之否、伊怔然久之、始答曰、一角五奉票、廳長謂然、不明所謂、余亦深異其答詞、伊遂面紅而去後思索久之、始知伊尚不知輿史為物也、但仍不曉其何以答曰一角五奉票、姑誌之以博一笑、

臨江火災詳誌

臨江縣街於上月二十三日大火一節。已誌本報。茲經調查結果。損失為數約四十餘萬元。計焚燬房間二千四百餘間。大小商號計四百二十餘家。機關如採木公司電報電話局。均在焚之列。刻下縣知事正籌備賑饑云。

省會開會延期

奉天省議會、向來於五月以內開會、本年已擬定十日開會、今日已十一日、尚無動作、及細訊該會常駐職員、據云、尚須稍緩、等語其實該會之延緩、確因議員之懈惰、查該會議員、於閉會之後、均各就本縣顧理家務、即對於每月所應得之薪金、亦不過用函索郵寄之法、或間有豫先支領過額者、而駐省之幾位先生、倘積極運動前途之不暇、更不顧及其會期之延緩也、且該會某議長自代理某缺後、因癮未過足、故精神頹萎、凡事糊塗、得過且過之主意、早已抱定、所以其會期之延緩、恐尙不止於此一次云云

營口

軍警大起衝突

本月九日晚十時許。有來營招募新兵之丘八一名。在窪坑店馬家大院三等妓女王寶琴處茶敘。同時又有一丘八亦赴該妓處詩歎。兩造小有口角。適該管第一警察署署長馮子恒巡邏行至該處。遂上前排解了結。詎知有第三者亦一丘八。因馮署長於大庭之下申斥軍人。殊屬不顧軍人體面。大為不滿。進前干涉。幷賞馮署長以雪茄烟五指。(即披頰)馮以堂堂署長橫遭辱打。未免令人難堪。於是喚來多數警察。將該丘八扭至附近警察署懲辦。一般丘八見同儕被警察逮署。蜂擁上前援救警察見此情形。即以槍作射擊狀赤手空拳之丘八。固不敢與軍械在握之警察較。遂畏懼而退。此時練軍警憲兵分駐所警察廳均已接到報告。由吳副官祝所長顏督察長等馳至肇事地點。竭力排解一般丘八始散。而被捕之丘八在該警察分署。不知如何竟致頭破血出。傷勢甚重。當經車送古川醫院醫治。尚不知如何了結。當肇事之時。馮署長曾派警傳諭該處娼窩商舖。一律停止營業。無知人民不明原委。紛紛驚擾。秩序大亂。其一種慌恐狀態。可笑亦可憐云。

海關招鈴子手

本埠海關現定於陽歷六月一日招考鈴子手、以年齡在二十六歲以內、耳目聰明、身體强壯、通曉洋漢文者、為合格、願投考者、須遞請願書、幷注明地址、以便届時投效云

基督學生游行

本埠裕泰棧街基督敎立秀實中學校全體學生、為表示愛國運動、力爭取消二十一條、收回旅大起見、於五月九日整隊沿街游行、各生均手執白旗、上書「國耻紀念」「二十一條」「力雪國耻」等字樣、幷散佈傳單、以期喚醒同胞云

大石橋

商號不慎於火

本埠中國街雜貨商公怡享之棧房不知因何於八號早十時許、突然失火、大有遼原之勢、當經中國民撲救、日本警察署長、亦領消防隊携帶滅火器具、前來撲救始行滅息、不幸中之大幸云、

少婦以死殉夫

驛西夏家屯住戶邵某之妻李氏、霜居守志、侍奉翁姑、頗為賢淑茲因本月十九日、為夫死三週之辰、竟服砒霜二死、以報之亦可憐云。

開原

教練所招新生

警察敎練所第一班學生四十名、於本月十五日舉行畢業、故於七日先命題考試、以便届期分發各區負務、刻已考驗完竣、李綜衡警察所長、仍擬續招第二班警生四十名、按區抽調如不足額、再行招募總期滿足四十名之數、以便開課敎練云、

新任科長接事

本縣署行政科長李伯言、隨文知事蒞開二年於茲、對於詳文稿件、頗稱熟嫺、已為文知事之臂助、現經省公署、札委取錄高等文官郭眷周為開原縣行政科長、於八日到開接職李科長已辦理交代

鐵嶺

巡警拿獲烟犯

邑警一分所巡警于月之九日出勤行至西關某處人門首、見有新華工廠苦工紀潤堂由內出來、遂即攔住盤查、在其囊中搜出煙泡二枚、當時帶所、送交總局詢訖呈邑法廳究治云、

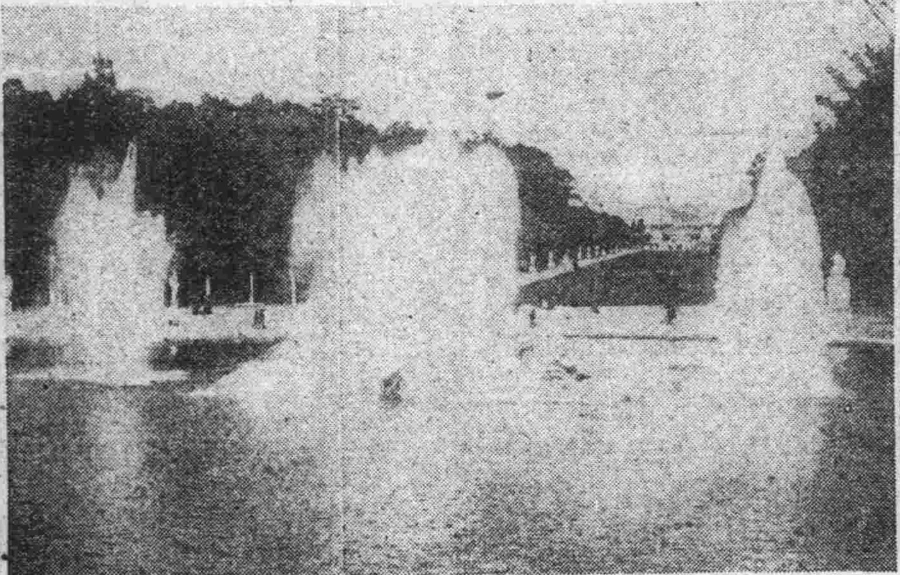

法蘭西維耶薩油噴水池

此噴水池在維耶薩油宮殿後庭園內每年自五月至十月於每月第一星期午後噴水

吉林

財政廳籌欵忙

頃聞財政廳人云、軍署近有急需令財廳籌現大洋數十萬元、並派員盧某來省、待領鉅欵、孫廳長奉令後、極力籌措、以致近日現洋等價值奇漲、現洋已至一百七十五六吊。永大洋一百二十七八吊。而市面因之大受影響云。

安東

堂倌誤傷致死

本埠租界三會橋增盛園飯館櫃夥李興泉于振海二人、於本月七日晚十時因嬉戲誤將于振海摔倒、跌傷臟腹、當時殞命云、

英要人過安訊

英國駐日大使館副武官毛魯岡氏於本月八日上午十時三十分、乘由釜山開來通車、經過安東、轉赴奉天去訖矣、

閻氏接充繙譯

安東警察廳繙譯陳鈞卿氏、因事辭職、遺席未便虛懸、經陳廳長特聘甲種商業學校東語敎員閻經韶氏接充、閻君精通日語、精明强幹日本方面尤有聯絡、充任繙譯定勝厥職云

旅順

王君澤及枯骨

旅順市內天后宮居有王雨人君。息肩政海。趙遙林泉。羈處旅市已有年矣。該氏品學兼優。惻隱為懷。去冬領天后宮廟後官地一段。內有劉姓塚墓數拾座。因劉姓無力移葬。故王君慨助四百元俾其移葬。以安幽魂。更為文以祭之。如此善舉誠所謂澤及枯骨者矣。

聖母壽辰紀詳

陰歷三月廿三日為天后聖母聖誕之辰。市內天后宮特於斯日奉經演戲。以答神床。致招一班信士佛婆齊來拈香。鐘聲響嘵。香煙繚繞。更邀男女客串加入演劇。以助興趣。故四鄉中之紅男綠女亦群來參拜。而街頭之士棍地痞等。時高唱其評頭論足之詞。其他小販之賣食菓品者又齊聲吽賣兼有馬車人力車之往來運客者、鈴聲尤叮鐺不己。熱鬧如此。可謂極盛矣。

遼陽

鞍山區官易人

鞍山市場區官王著。因事他就。遺缺以警察五區二所巡官楊寶賢升充。遺巡官缺以城內警察一區一所巡長穆春林升充。查穆君人極老成諳練。必有一番整頓云。

來件

俄人虐待華僑慘狀 請看華僑代表呈文

前此來俄諸大官員、大半假藉政府名義、販賣貨物、冀圖漁利對於交涉進行、不與我當局虛與委蛇敷衍了事、上負政府救濟難民之苦心、下置難民生命於不顧、間有稍具天良、不營私利者、亦以不識外交方法、交涉種種失敗、致起外人輕視中華之漸、言之殊為痛心、故流落俄境、欲歸祖國而不得者、迄今猶以數萬計、當庫倫恰克圖將次失陷、該處官員宣告商民已與俄當局交涉妥洽、可以取道歸國、故難民歷經苦楚奔至俄境、吳津子地方一行萬餘人、該國官府、僅放出數千人、發回中國外、下餘三千餘人、竟用軍隊壓制、由吳津子發至伊爾古斯地方圈禁、謂係俘擄軍犯、所給食物、日僅面包數兩、並令作苦工、驅使等於牛馬、待遇如同罪囚、同年七月間、復將難民等一千餘人、撥至代堤金廠、沿途步行、間稍喘息、即笞楚從事既至伐堤、即令斫代柴木、朝夕工作、每日僅給粗下食物數兩、終日力苦、不得一飽、時至冬令並不給以棉衣、冰天雪地、凍殭欲死、各種虐待、奴隸驅使、直不以人類視中華人民也、迄今一年餘、死於此禍者外、僅餘此八百七十五人、迭向該國政府、請求發回祖國、終不見允、伏思難民等、遠困異國、生命將傾、呼天搶地、籲請無門、惟有仰懇仁憲大人案下、俯念民生、轉與俄代表、嚴重交涉、俾難民等得還祖國、保全生命、則不獨難民等終身受拯救大德、有生之日、即感戴之年、子子孫孫、實同頌感德於無窮也、不勝迫切、待命之至、云云、謹乞轉呈東省特別區行政長官、依上兩呈、詞情哀楚不忍幸聞、行政長官朱子樵氏閱悉、深為感痛、遂即批示略謂、呈暨代呈均悉、查中國待遇俄難民、力盡救災恤憐之德誼、衞護撫恤、集欵賑濟、幾於無微不至其有情願回國者、亦均陸續資遣護送出境、事前亦必知會俄官、以便接收、歷辦有案、何以俄待華僑、慘無人道、至於此極、候令濱江交涉員、質問駐哈俄代表嚴重交涉、應合電達俄政府、先行馳往代覊、查明救援、保護回國、亦即與俄就近交涉、電覆為要、仰即知照、此批、隨即令行兼哈爾濱交涉員、分別向各方面交涉云云、是以照登喚起同胞、竭乃心力、以備交涉之後援可也、完

周水賽馬春季大會

一五月十二十三十九廿日每日午前十時開始

一入場券 甲種金拾一圓(帶彩票五張)乙種金五元(帶彩票二張)丙種金三圓(帶彩票一張)

一勝馬獎品 自競馬彩票全數內扣除二成外其餘為當選平勻分配但一人之收得數如超過二十元時順序分與次等馬

一火車減價 自大連至周水子二等四十五錢三等二拾五錢其他持有本會入場券者如奉天遼陽鞍山大石橋瓦房店金州旅順等處均按額減價三成

一臨時列車運轉 大連發午前九時同九時三十三正午十二時 跑馬場發午後五時五十分同六時二十五分

大連奥町二丁目六十七號

主催 遼東乘馬倶樂部

電話五七八三番

請看特別廣告

謹啓者敝設大連數餘年專辦鐵鋼機器包做油房各廠皮帶機器定期不悞總經理大阪傘挺子傘柄大小五金俱各發售

大連市越後町ㄆ區四番

永利洋行啓

電話八六六五番

藥種賣藥商

合名會社 井上誠昌堂

大連市浪速町三丁目

電話七二六六番

益泰祥代理買賣股票啓事

敬啓者敝號營業多年深荷各界光顧無任銘感歷設莊貨錢鈔商品三部已各有專員督理其事惟因股票交易日見發達敝號順時勢之潮流應各界之需求於客秋特加入株式取引人設立株式部委派專員買賣各種期現股票開辦以來辦事求實手續敏捷業蒙諸君嘉許尚希倍加惠愛額外照拂如有委託者或來人接洽或由電話見囑無不竭誠辦理不勝翹盼歡迎之至恐未週知特此廣佈

大連市東鄉町益泰祥主人

遲子祥謹啓

電話六六一五、五二四一、五七六七

自南滿洲至天津車船聯絡輸送開始

敬啓者敝社自數年前與南滿洲鐵道株式會社結成特約更與營口大通輪船股份有限公司互相提携由該鐵道往天津所運之貨物及營口天津間車船聯絡之輸送一手包辦去年已蒙運主諸位多大之賞贊此鄙社引為無上之光榮者也而目下已入開冰之期南下貨物刻刻增加航海五六次成績頗好一切事業以親切之主旨聯酬諸位年來之厚意自此運貨不拘多少尙冀利用此項制度是所至幸者也

一聯絡輸送之特長

一倉庫設備之完全 總數滿鐵所經營也

一經費低廉 倉庫與船積場所互相聯絡

一輸送之迅速與確實 使用船四隻社員皆有多年之經驗

一手續之簡便 茲向各受附驛報名聯絡貨物便安

一辦理運動之親切 大通公司中國人擔當是任且倉庫與船積場所相接連貨毫無損傷

使用船

東洋丸	一八五〇噸
第一美津丸	一六〇〇噸
第二久美愛丸	一七〇〇噸
隆順號	一一〇〇噸

受付驛及運賃率(營口、天津、兩地之堆積、裝船用人工費在內)

自長春	至天津	一米噸	金十三圓八十三錢
自范家屯	至天津	一米噸	金十三圓二十一錢
自公主嶺	至天津	一米噸	金十二圓五十二錢
自四平街	至天津	一米噸	金十一圓三十八錢
自開原	至天津	一米噸	金九圓五十二錢
自鐵嶺	至天津	一米噸	金八圓七十六錢
自奉天	至天津	一米噸	金七圓十八錢
自撫順	至天津	一米噸	金七圓九十三錢

大連市山縣通

大連東和汽船株式會社

代表電話五一〇五番 長電話五一〇六番

營口西北街

大通輪船股份有限公司

長電話九〇五番

經濟

經由大連港 四月輸出之貨物

近來大連港之特產物、輸出狀況如是稍少、然據大連港四月中之輸出數、亦如前報、更依現在之調査

▲大豆 六八四、三三四袋
▲豆餅 五、五八九噸
▲雜穀 六五七、四三三袋
▲豆餅 六、一四三、四〇〇片
▲豆油 三三、四六八噸
▲種子 四、八二二噸

較比前月大豆減少四十九萬一千四百七十六袋、雜穀減少三十九萬一千三百三十五袋、而豆餅則驟增一百二十一萬八千六百零五塊、散豆餅增加九百三十九噸豆油增加三千九百四十二噸、種子則減少四千三百七十一噸、更調査其運往地方、列表如次、(豆餅欄中有△者爲散豆餅)

輸出地	大豆	豆餅	雜穀
九州	三〇、九二〇	△一、三三、九六〇 二七	三、六四二
神戶	六五、五三五	八七九、六二〇	一九、九七三
大阪	八、四三七	△九三	一二、五六五
伊勢灣	六四、〇六七	△一、〇〇五、三七三 一、七八〇	一六、〇三〇
淸水	五〇、七四九	△一四、〇〇〇 三二四	八二
橫濱	二一〇、〇九二	一、九九四、六〇七	一六、二四五
臺灣	八、〇八〇	一五六、二〇〇	八、三二四
北滿	一六、八〇〇	一二、二五〇	二〇〇、一二九
南地	二二四、二四〇	一六四、三〇〇	三三五、六九八
南洋	六五、〇三三	—	五、二七三
坡土西	三五、三二六	—	—
北美	—	一、七七九	—
▲豆油			
西	四、二〇八噸	伊太利	八六五噸
坡土西	一、一二六一	白耳義	九二四
佛蘭西	四、六九九	丁抹	二六一
和蘭	四六八	英吉利	八九一
瑞典諾威			
北米	八、六四八		

混保豆餅成績

大連埠頭、四月中之混合保管豆餅、據經檢査之狀況、前月末、未能決定者、爲八萬八千七百片與前月中所受入者六百三十三萬六千片、此項據經檢査之結果、合格者爲五百八十一萬二千七百片、不合格者爲十三萬四千五百片、其中尙未決定可否者、爲十六萬八千片、合格者僅佔九成七分七厘、不合格者佔二分三厘、比較前回所檢驗者、成績稍見不良、即於本月中之出入庫數、及月末之現在數、其不合格、及斤量不足者、開示如左、

	入庫數	出庫數	月末現在高
合格	四、八二三、七〇〇	六、一三六、九四五	一、六六五、五一四
不合格	一二七、〇〇〇	六二、九〇〇	一三〇、五〇〇
靑符印	四一、八〇〇	三二、〇〇〇	一五、八〇〇
末決			一六八、〇〇〇
計	一五、九九三、〇〇〇	六、四〇五、八七五	三、〇五二、八八八

徵之以上之狀況、比較前月同期其入庫數增加十八萬一千片、出庫數增加百十七萬五千二百六片及至月末之現在數入庫減少三千五百七十五片、然其後出庫品、依然佔多、而在庫品、漸次減少至本月七日之現在數、已減少至二百四十二萬七千五百九十四片

滿鐵鐵道收入

滿鐵沿線。四月中之鐵道收入。共爲九千六十萬二千六百二十二圓。平均一日爲三十二萬八千七圓四十錢。比較前年四月收入之百四十六萬七千八百四十圓。平均本年四月一日間。增加四萬八千九百二十八圓九錢。玆將其內容譯述於左●

	本年四月
乘車人員	六九六、四六四
客車收入	一、二八五、九三二
貨物噸數	一、一七四、六一九
貨車收入	七、八二九、一四六
倉庫收入	六、八七七
附屬港灣收入	五、四九六
雜收入	四六五、一七一
計	九、六〇二、六二二

其外貨物噸數。及收入之種別。亦譯述於左。

種別	噸數	賃金
普通	六六一、〇四〇	五、八四四、二四三
石炭	四二六、七一八	一、七六一、七七七
社用	八六、八六一	二三三、一二六
計	一、一七六、六一九	七、八二九、一四六

商品行市 (九日)

銘柄 受渡日 値段 俵數

綿糸前場

銘柄	受渡日	値段	俵數
扇面	延六末	一二三•〇〇	五〇
同	延五末	一二三•四五〇	五〇

所成數 百梱

綿布場前

銘柄	受渡日	値段	表數
水月	現物	九、〇〇	七

所成數 七俵

特產行市

先物(早市)

▲大豆

限月	開行	最高	最低	散行
五限	五•五九〇	五•五九〇	五•五八〇	五•六〇〇
五末	五•六二〇	五•六二〇	五•六二〇	五•六二〇
六末	五•六五〇	五•六六〇	五•六四〇	五•六五〇
七末	五•七〇〇	五•七〇〇	五•六七〇	五•六九〇
八末	五•七四〇	五•七四〇	五•七二〇	五•七三〇

所成數 二百九十二車

▲豆餅

限月	開行	最高	最低	散行
五限	二•〇六〇	二•〇六〇	二•〇五五	二•〇六八
五末	二•〇五五	二•〇五五	二•〇四五	二•〇四五
六限	二•〇三五	二•〇四〇	二•〇三五	二•〇三〇
七限	一•九九〇	一•九九〇	一•九七五	一•九七〇
八限	一•九八五	一•九八五	一•九八五	一•九八五

所成數 二十三萬八千枚

▲豆油

限月	開行	最高	最低	散行
五限	一五•〇〇	一五•一〇	一四•八五	一五•一〇
六限	一五•〇〇	一五•一〇	一五•〇〇	一五•一〇
七限	一五•〇〇	一五•〇〇	一四•九五	一四•九五

所成數 一萬三千箱

▲高粱

限月	開行	最高	最低	散行
五限	二•五四〇	二•五四〇	二•五二〇	二•五四〇
五末	—	—	—	—
六末	二•六一〇	二•六一〇	二•五九〇	二•六一〇
七末	二•六五〇	二•六五〇	二•六四〇	二•六五〇

所成數 百八十車

先物(晚市)

▲大豆

限月	開行	最高	最低	散行
五限	五•五八〇	五•五八〇	五•五八〇	五•五八〇
五末	—	—	—	—
六末	五•六四〇	五•六五〇	五•六四〇	五•六五〇
七末	五•六七〇	五•六八〇	五•六七〇	五•六七〇
八末	—	—	—	—

所成數 八十車

▲豆餅

限月	開行	最高	最低	散行
五限	二•〇五五	二•〇五五	二•〇六五	二•〇六〇
五末	二•〇三〇	二•〇三〇	二•〇二五	二•〇二五
六限	二•〇一〇	二•〇一〇	二•〇一五	二•〇一〇
七限	一•九六五	一•九六五	一•九六五	一•九六五
八限	—	—	—	—

所成數 十六萬四千枚

▲豆油

限月	開行	最高	最低	散行
五限	一五•一〇	一五•二〇	一五•一〇	一五•二五
六限	一五•一〇	一五•二五	一五•一〇	一五•二五
七限	一五•一〇	一五•四〇	一五•一〇	一五•三〇

所成數 一萬四千五百箱

▲高粱

限月	開行	最高	最低	散行
五限	二•五二〇	二•五四〇	二•五二〇	二•五三〇
五末	—	—	—	—
六末	二•五九〇	二•五九〇	二•五九〇	二•五九〇
七末	二•六五〇	二•六六〇	二•六五〇	二•六六〇

所成數 三十八車

錢鈔行市

先物(早市)

	開行	散行
期近	一一〇•二五	一〇九•九〇
遠期	一一〇•四五	一一〇•二五

	最高	最低
期近	一一〇•四〇	一〇九•七五
遠期	一一一•四五	一一〇•六〇

所成數(期近 二百四十七萬圓 遠期 二百六十萬二圓)

現物(早市)

	銀換金	銀換洋	金換洋
開行	一一〇•三〇	一二八•四〇	一〇七•二五
九時	一一〇•三〇	一二八•三〇	一〇七•二五
十時	一一〇•二五	一二八•三〇	一〇七•二五
十一時	一一〇•二五	一二八•二〇	一〇七•二五
十二時半	一一〇•二五	一二八•二〇	一〇七•二五

所成數(銀換金 卅四萬四千圓 銀換洋 三萬五千圓)

先物(晚市)

	開行	散行
期近	一一〇•二五	一一〇•〇〇
遠期	—	—

	最高	最低
期近	一一〇•三五	一一〇•〇〇
遠期	—	—

所成數(期近 九十三萬圓 遠期 七十七萬圓)

現物(晚市)

	銀換金	銀換洋	金換洋
二時	一一〇•三〇	一二八•一〇	一〇七•二五
三時	一〇九•九〇	一二八•一〇	一〇七•二五

所成數(銀換金 五萬三千圓 銀換洋 一千圓)

匯兌行市 (九日)

倫敦銀塊 三片八分五
海關兩(銀百兩)銀 一〇三圓〇〇

●朝鮮銀行外國匯兌行市
向倫敦電信(一圓) 二志一片三分一
同 參着賣(同) 二志一片六分九
同 參着買(同) 二志一片六分三
同每三十日買(同) 二志一片六分三
同每六十日買(同) 二志一片八分七
同每九十日買(同) 二志一片六分三
同每四個月買(同) 二志二片〇分〇
向紐育電信賣(金百圓) 四九弗〇分〇
同 參着賣 四九弗八分一
同 參着買 四九弗四分三
同每三十日買 四九弗八分七
同每六十日買 四〇弗〇分〇
同每九十日買 五〇弗四分一
同每四個月買 五〇弗八分三
向上海電信匯(按百圓) 一二一圓八〇

●正金銀行匯兌行市(銀建)
向日本參着賣(銀萬圓) 一〇八圓七五
同 電信買(同) 一一〇圓九〇
同十五日付買(同) 一一二圓二五
同 參着買(圓) 七三兩一〇
向上海參着賣(墨銀萬兩) 七三兩七〇
同墨銀參着賣(百弗) 一〇〇兩〇〇
同 參着買(同) 九九兩〇〇
向香港參着賣(香弗)銀 一〇一圓七五
同十日付買(同) 九八圓五〇
向天津參着賣(銀百圓) 一〇〇兩二五
同十日付買(同) 九九兩五〇
同北洋參着賣(百弗)銀 一〇一圓二五
同十日付買(同) 九九圓五〇
向倫敦電信賣百圓 二志三片四分三
同 參着買(同) 二志四片八分七
同三十日付買(同) 二志五片一六分一五
同信用三月付買(同) 二志五片一六分五

●正金銀行匯兌行市(金建)
向倫敦電信賣(一圓) 二志一片二分一
同三十日付買(同) 二志一片一六分九
信用三月付買(同) 二志一片〇分〇
同 四個月買(同) 二志二片八分一
同 六個月買(同) 二志二片八分三
向美國電信賣(百圓) 四九弗〇分〇
同 參着賣(同) 四九弗八分一
同三十日付買(同) 四九弗四分三
向法國參着買(百圓) 七法三〇
同九十日付買(同) 七法七〇
向孟買參着賣(百圓) 一四六留二分一
同 三十日買(同) 一四六留二分一

新添大菜廣告

敬啓者敝菜店開業以來備受中日各界諸君垂顧不勝感謝之至今因便利顧客競爭營業起見特添西洋大菜廚師係前大連飯店大菜廚師於夏曆三月十六日開賣務望各界諸君不棄惠愛倍蒨惠顧 敝店 不勝歡迎之至恐未週知特此佈告

大連市羽前町七番地
聚仙樓飯店謹啓
電話 七三七一番

●仁丹特售大贈彩票

■賣出期限自陽三月一日起至七月卅一日止
■贈彩票三千張分甲乙丙三種每種至一號至千號
■贈彩票屆止十五六內在敝號所在地邀請當地各藥商及中日新聞記者當衆公正抽籤以定等級
■開彩後登滿洲報及印刷中籤號單分送各位
■購買仁丹須先將欵寄下(知貨到郵便局交欵者亦須先寄貨價二分之一)
■裝箱費、郵貨費、滙欵費、均由買貨者自備
■彩票總額以三千張爲限在特賣期內將票贈盡後特賣規則卽行廢止望勿失此良好機會

▲特限實號價目 大連 仁丹定期大洋二元四角半及毒滅扣

仁丹種類 毒滅種類

容器 每包大洋五角(每十包箱) 扣 每包大洋二角(每五十包箱)
時利 每包大洋半角(每二百包箱) 扣 每包大洋六角(每二十包箱)
每包大洋一角(每百包箱) 扣 每包大洋貳元壹角(每五包箱)

不購仁丹二十元者不給贈票

贈品券一張 金票二十元以上
贈品券三張 金票五十元以上
贈品券七張 金票壹百元以上
贈品券十六張 金票貳百元以上
贈品券四十五張 金票五百元以上

抽籤贈彩票當籤

壹等六張 每張得仁丹值 金票百元 共彩品值金票六百元
貳等十五張 每張得仁丹值 金票卅元 共彩品值金票四百五十元
參等六十張 每張得仁丹值 金票十元 共彩品值金票六百元
四等九十張 每張得仁丹值 金票五元 共彩品值金票四百五十元
五等三百張 每張得仁丹值 金票五角 共彩品值金票百五十圓
六等(除五等以上餘剩六等) 每張得仁丹值 金票一角 共彩品值金票貳百五拾貳元九角
合計 彩品値金票貳千五百零貳元九角

東瀛大藥房本店 電話一四八番
營口永世街
滿洲總代理店 大連市監部通 東瀛大藥房仁丹部 電話四二六番

益昌號綢緞雜貨京莊

隆冬已過和風南來靄靄雍雍今則又春光明媚矣敝號以擴充營業並報酬惠顧諸君起見特由蘇杭採辦新式綾羅綢緞紗絹等貨凡作春服之用者無不應有儘有至於花粧品物以及男女日用必需之品亦均屬齊全倘望各界諸君倍蒨惠顧價値自必格外廉算以副惠顧之雅意恐未週知特此聲明

大連市浪速町
益昌號謹啓
本櫃電話四七五一番
西崗支店電話七二七九

德泰號綢緞京蘇雜貨莊

時値燠風搖曳化日長敝號素抱酬答主顧藉廣招徠之計特向浙杭姑蘇帶定織花素時式鐵機庫緞以及湖縐線春春紗等色色光潔無待自詡並由外洋運到各色嗶嘰毛呢新出俄國毯子凡旅行當需之品應俱全批發零售價格分外公道又有代理法國百代公司新式唱機唱片並有奉天萬芝堂各種丸散膏丹蓋平恒裕堂各種名筆如蒙惠顧無任歡迎也

本號電話 前櫃(長)五二八二番 後櫃 七四四五番
住所大連奧町丁目三四番地
德泰號綢緞莊主人啓

宏裕號綢緞雜貨京莊

國戰潮流於今爲烈價廉物美尤爲商戰之先聲本號自開業以來備受中日各界之歡迎皆以價廉物美爲唯一的戰利品邇來已屆冬令本號爲擴充營業便利顧客起見特由上洋蘇寧湖杭購辦時花綢緞各種布疋等件又由泰西運到各色呢絨氈毯以及京廣雜貨無美不備色色精花樣繁多筆難罄述並預有化粧品專籠閨閣淑女應用務希各界諸君倍蒨惠顧不勝欣幸之至恐未週知特此登報聲明

大連市磐城町五十一號(長電話四六〇九番)
宏裕號主人王超萬謹啓

OK

敝公司營業分類於左

航務部 係經營輪運代理輪船事外代客報關裝卸船車轉運貨件(輪船何日開何處下篇另有廣告欄出載)係管理出納事
會計部 外部營錢鈔取引兌換現洋紙幣雜兌銀兩以及發賣各牌麥粉砂糖洋火雜紙江白菜硯石火油等貨
總務部 係經管庶務一切及租賃外代理輸出北往四等火藥衛務事票(自四等以至十二等以下者票)

以上凡蒙主顧賜照事項除面議外以函接洽事宜請書明敝公司某部分或以電話交接之事通洁時亦請說明某部分而看電話人必照接洽某部營發相談庶免部分間接有誤會之處
電話(公司內)總代表(五一四〇番)佐藤內五一八番
大連市監部通二丁目七五番地
政記輪船股份有限公司

元生祥紬緞雜貨莊

啓者本號浪速町舊址時在謀畫建築之間敝暫寓伊勢町德大鐵行前樓向辦蘇杭綢緞及洋廣雜貨批發零售仍舊照前交易吝界諸君賜顧者請駕臨敝寓非常歡迎諸貨價格特外從廉以答諸君迂路至敝惠顧之雅意耳特此佈告

伊勢町德大號內
大連元生祥謹啓
長電話六四八六番

獵銃、手銃、子彈
炸藥、火藥、雷管
照像、機械、材料

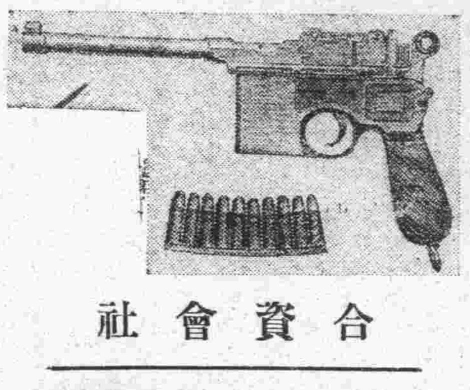

合資會社
永信號

奉天小西關大街
電話 中華一一三六番 日本二一四〇番

拜啓者敝組向以機械及附屬品五金油漆爲營業荷蒙各界諸君信任已久矣不勝感激之至竊思凡百工師夫欲善其事者必先利其器利器之品舍精鋼而無他求如斯敝組專赴英德兩國名廠選辦精煉鋒鋼近已運來連在庫以供諸君之用請購而試之如蒙惠顧不拘多少無不竭誠歡迎

大連市山縣通十九號地
合名會社原田組
電話八二一一番

資本總額金一千萬圓
大連市近江町之區三六號地 電話六二九三番 振替口座大連九六〇番
帝國火災保險株式會社
大連支社
代表者 丹羽幸夫

●日本全國農工銀行總裁皆是本公司董事及議員也
●凡房產貨物家器衣服等類均可保險
●日本全國及中國朝鮮各埠皆設有支社代理店

保險公司賠款公道

本會前經范子楨君介紹將房屋器具在大連火災海上保險株式會社共保火險日金四千元上月間被災後蒙范子楨君鼎力幹旋該公司也頗主持公道按公賠償本會得以恢復舊觀無甚損失恐未週知特此公告

大連中華基督教青年會謹啓

火災保險廣告

●英商巴勒保險公司
●豐國火災保險公司
●日本兵立火災保險公司
代理店

■加入火災保險者請向電話七一七一番通知如欲參加福昌公司火災保險部時敝公司係員即時參上

大連市山縣通
福昌公司保險部
電話七一七一番

冬令用新式放暖氣鍋爐廣告

較需洋爐子非常之便利而險也

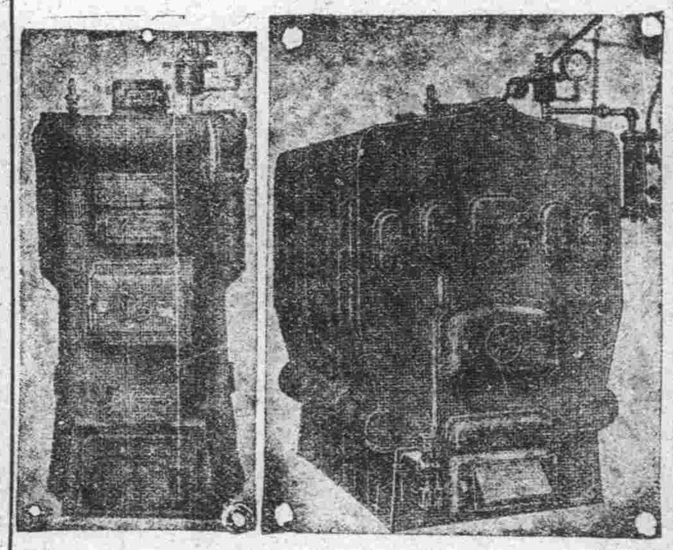

啓者敝公司自開辦以來深蒙各界紳商非常歡迎不勝感激之至茲又由美國新到勞斗磅哈毋會社製造燒暖汽用新式鍋爐較普通鍋爐儉省燃料三分之二磅汽甚低放熱頗高又極壯觀大小現品在庫豐富以及暖汽包並一切附屬汽門管子無一不全本店特備優等技師專包工程如蒙垂青或駕親臨或通函照會敝公司必爲歡迎恐未週知特此佈告

大連市大山通六十一號地
美商 鴻恩公司分行 電話一〇二八

西崗俳優宿舍廣告

邦子西皮二簧時調大鼓改良戲詞遂意點唱

于小芬 于小順 黃小榮 黃小蓮 黃福仙 黃福春 黃小寶
王金寶 盧翠鳳 盧小翠 盧銀鳳 劉鳳寶
劉蓮舫 劉巧菱 劉小蓮 黃小喜 李小順 李小春 薛小鳳

本宿自創辦俳優以來已經數載幸蒙市面往來之士商惠臨現本所不惜重資將樓房接連寬濶修飾潔麗特由京津芝罘上海等處邀來以上所列頭等歌妓十餘名均色藝雙佳待客周洽每日絲竹管絃樓臺歌舞望祈走馬章台諸君大駕光臨方知別有一番繁盛

小崗子福德街十二番
舊有電話一二七三番
新增電話三五一三番

喜谷實母散

神妙良藥
婦人病之喜谷實母散奏效如神

主治病名
血道 子宮病 白帶 赤帶 腰腿受涼 下腹疼症
產前產後 難產 小產 逆上頭痛 經期腹痛 月經不順

定價表	小包郵費
一貼金二角	二分
三貼金五角五分	二分
七貼金一圓二角五分	二分
十六貼金二圓三角	六分
卅二貼金五圓	十二分

謹防假冒
請認喜谷實母散字號爲記

本舖 東京市京橋區中橋大鋸町
喜谷市郎右衛門
電話京橋五五番五六番 振替口座貳壹五四番

資本金參百萬圓（全額拂込濟）
積立金參拾六萬七千圓
大連市軍用地第二區二號地

大連取引所信託株式會社
代表番號 電話五二二〇番

專務取締役 原田光次郎
取締役支配人 小澤新之輔

能治癒腦神經病而增進作事之能力之神効健腦丸

島村博士有効證明

健腦丸

一般効能
頭如物壓心地恍惚者。記憶力薄弱缺決斷力者。頭暈目眩夜內不得安寢者。稍一勞作即覺倦怠者。食後作以及便秘者。神經過鈍或過敏者。雖讀文而不解其意者。無論視何物皆抱悲現者。

島村博士證明 腦病良藥 健腦丸 KENNOGWAN

主治効能
腦充血、腦膜炎、神經痛、善忘症、頭痛、耳鳴、便秘中風、腦貧血、逆上症、眩暈、腦溢血等。

特長
本劑若能常用、可防中風及腦溢血等症、並能（防止便秘）使記憶力增進頭腦清明、種種効能、不可勝數。

[illegible]

本舖 丹平商會藥房
大阪市順慶町通三丁目
東京市日本橋區[illegible]町

化粧次序
雙美人牌香皂
雙美人牌洗臉粉
雙美人牌雪花膏
雙美人牌花粉
雙美人牌頰胭脂
雙美人牌刷花粉
美人

欲鮮妍光潤則必須使用

雙美人牌花粉

專門家所提唱之雙美人牌花粉其皮膚衛生効力甚大兼能發現天然之美麗於化粧之効功可稱無上之良品也……

雙美人牙粉牌總行謹製

游戲文體考源

緒言

（胡寄塵）

游戲文字。本出於古滑稽之徒。如淳于優孟子輩。太史公所謂談言微中。亦可以解紛是也。周秦諸子之寓言。戰國策士之游說。蓋已開其端矣。嗣後宋玉對楚王問。陶淵明五柳先生傳。桃花源記。韓退之毛穎傳。柳柳州三戒種樹郭槖駝傳。如是之類。指不勝屈。後人所視爲名家之文者。何嘗非游戲文字。再後則又重文輕質專。以鈎心鬬角而工。而於所謂談言微中者略不相涉。然而人心日巧。結構日工。以視前人。進步不可以道里計。由前之說。則所謂游戲文字者。範圍太廣。難以偏言。茲姑闕而不論。單就後者而論。所謂鈎心鬬角。專以技巧爲工者。其體裁亦復繁多。其最大部份。如游戲詩。如燈謎。如詩鐘。如聯語。試一考其源。近者乃在明清之際。遠者則在魏晉之間。雖云體例紛歧。莫不有源流可考。歲暮無事。爲述此編。區爲五類。一曰游戲詩。二曰燈謎。三曰詩鐘。四曰聯語。五曰雜錄。世之覽者。或亦可知文字中有此一體。其有實用與否。則吾所不論也。

情話

神經過敏▲親愛的白來克女士、我愛上了鄰家一箇少年、我知道他是很愛我的、但他從不曾約我一箇日子、白來克女士、你看他怎樣可是顧忌着我那班兄弟們麼、蓓的、

白來克女士的回答　蓓的、蓓的事、你可是常多幻想的麼、那少年是愛你、總得從實告訴你、說是顧忌你的兄弟們、并且定能在他的注意你處表示出來、證實他的愛你、他既一無表示、足見你是神經過敏了、我疑你正把影戲中所見動人的情節、和你的情史并爲一談、蓓的、我們在十七八歲時、這種事原也難免呢、

自私自利▲親愛的白來克女士、你可能給我一箇忠告、回答我以下開列的一個問題、有一箇少婦據說是愛着一個少年紳士、他最恨見這少年紳士、和旁的女郎們合在一起、然而他自已却又和旁的少年人在那裏厮混、在那裏調情、不知道那個少婦可眞愛着這少年紳士麼、又怎樣能證實他的愛呢、蜜蜂、

白來克女士的回答　他或者愛你然而也未免自私自利了、世界中原不少這種女子、柔和忠厚的少年、那和他作百年偕老之計、

諧藪

吳佩孚川湘兩役、勞民傷財、鄂中仕夫、處於吳肘腋之下、欲言而不能言、不敢言、一日漢報布一諸文、標題爲白起坑趙卒判、其文曰、兩大并蠑之德、不越好生、一朝帷幄之動、祇期決勝、宥降者澤貽十世、嗜殺者禍受七秩今按秦將白起、蛇蝎居心、豺狼賦性假强秦之虎視、威加則躡電追風、蒙上黨而鯨吞、兵到則屠城掠地、忍坑降卒、以壯軍威就當時封號武安、總嫌辣手、縱後世廟除祀像、未足償辜、問何得快人心、究竟難逃天譴、嗟乎還他百千刧牛身、纔消這般怨氣哀此四十萬蟻命、敎從何處招魂云、署名文垣老人、乍見此文、或反覆讀之、始知其盡笑罵之能事、標題尤想入非非、蓋湘軍名義、皆屬於趙炎午、炎午與吳沆瀣一氣、不啻投誠、而吳仍迫之不遺餘力、則與白起之坑趙降卒有以異乎、無以異也、最近邂逅豪士於京、始知文垣老人、爲湘

劇談

空城計脚本。徽漢二派。絕不相同。譚鑫培宗盧勝奎。漢派也今擧世風靡。惟譚是尙。以致徽調脚本。幾至絕傳。老伶王玉芳尙存有徽調空城計脚本。猶爲伊師王九齡之所傳也。王生平從未唱過。內容與漢派大相逕庭。觀圖一場。諸葛亮出場唱西皮元板一段。並先上四將。斜站門邊。觀圖時。亦有唱句。空城一場。諸葛出場。只向左右二老軍一看便即登城。並無向老軍問答之搖板。見司馬時。唱兩段二六板。詞句亦與正在城樓觀山景絕不相同。尤有特別者。則二小童一捧琴。一執劍耳。說者謂諸葛當日設空城。亦不過存行險僥倖之心未必即有十分把握。倘司馬不爲所欺。必欲進城一觀虛實。便可拔劍以殉。徽派之有實劍。實有深意。雖亦言之成理。究似近於穿鑿也。汪笑儂演空城計。有蔣琬求情。非徽非漢。蓋又別成體裁也。

邦子班花旦。自推侯俊山爲個中之聖。偶演黃鶴樓之周瑜。八大鎚之陸文龍。亦不過游戲之作。近於倒串而已。其享盛名。初非因此。而觀劇者必仍因其秦腔花旦而致譽。不能認其爲正式二簧小生也。田際雲之秦腔花旦。說白純用京韵。在京人聆之。似較侯爲入耳。然秦人觀之。則多譏其不道地也。田且能金馬門。文昭關等戲。亦不能認其爲二簧老生。近如賈璧雲。芙蓉草。又何嘗不演二黃戲。彼等固仍屬邦子花旦。毛韵珂雖幷老生。武生。老旦。大面。小生。無所不唱。膽大妄爲。其奈他何。然在觀劇者。亦只能認其爲邦子花旦。蓋優劣姑不具論。須就其學業有成之門類以爲定斷。其務博不精之家。亦不過游戲者。只能嗤之以鼻。不當輕爲許可也。毛與白玉崑演盜御馬。互爲賓二墩黃天覇。是於架子花臉亦能之矣。

綺族姪、曾贊襄滌平軍書者、有滑稽子曾集四子、成淫亂章三節、讀之實使人絕倒、(第一節)子曰、有婦人焉、儉恭良讓、而有宋朝之美、不待父母之命、媒妁之言、昏暮叩人之門戶、求若所欲、苟合矣、失其身無所用其恥、無恥也、(第二節)齊人饋女樂、逞顏色、放淫詞、孔子見之喟然歎曰、羞惡之心、人皆有之唯女子亦若是不、圖爲樂之於斯也、吾不欲觀之矣、子曰、男女居室、羣居終日、便傳言、言不及義、曲肱而枕之、不以規矩足縮縮加乎其身、則與禽獸奚擇焉、(第三節)齊人有一妻一妾、宜其家室、其良人出、戒之曰、思無邪、毋寓人於我室、去三年不返、有賤丈夫焉、老而無婦、踰墻相從、不舍晝夜、小大由之或不去則就之、子曰、夫婦之道守身爲大、以若所爲棄之不可緩也

雜錄

劉克猷先生

國初由一甲一名成進士者。推黃岡劉克猷子壯　漂陽馬章民。(世俊)長洲文懿。(奕)克猷明季舉人。嘗夢會榜出朱之㢸門。偶客遊見童子挾書。題朱之㢸。心訝之。及順治六年大魁天下。時分校禮闈者果之㢸也。章民夢登順治十五年會榜。前一科未售。以旅資竭。投落卷於合肥龔端毅閱第三篇而謂賢者爲之乎藝河山方以賄終功名復以賄始諸語。感身世事。爲之流涕。贈金俾留京。文懿少祈籤靈隱寺。不解所謂有功名須到五門知句。試同號友。友竟未覩其誤文懿。亦忘之。繳卷出。既領鄉薦。會試入闈大風起。同號者爭起石押卷。文懿默念吾苟可中。至禮部尚書。會直省解鄉試卷部以策多鈔襲。檢巳昔時卷閱之。見五門字不覺汗下。未幾甍踪觀事。知人生顯晦有定。洵非人力可以爭也。又議徵阮文達公通籍。甫十年。開府內浙。時年三十有七里父老以其遷之速也。咸憂之既坐事奪職降編修。乃相與言曰。(雲臺文達字)經此夾磋跌儻再承恩眷。庶可以有終矣。其後文達果聚歷中外。官至相國。與湘鄉曾文正公以求闕名齋意正同。蓋日中則昃。月盈則蝕。盈虛消息之道。固如此也。

狐祟

狐能爲祟、撫歷代稗官所載、已不知凡幾、雖非盡然、要亦不盡誣、且就近事以證、不緣爲目覩故一告之同人、非好爲異說、特驚流俗、憶七齡從母氏省外祖、抵後稍事寒暄、舅氏即撫余曰、相別未久、個男已若大矣、所讀四書、能背誦之、當以仙姑賜給彭大之繡荷包贈般、是時也、不知所謂仙姑者、是何物、遑論荷包只對曰能、即問即答、作數小時咿唔、照例叫喊幾句而已、舅氏欣然如約而賞、細視其實爲紅緞半月形繡花品也、卉鮮妍作極工、愛不釋手、母氏亦再三考究贊不絕口、於是探其源來、乃知有一奇趣存乎其間焉、蓋彭大者舅氏家中人也、寡言笑、性迂甚貌亦寢、柔若處子、當暑炎熱天嘗亘夜獨宿露天、據云、某日晨起、鞋中具蛋數枚、或鷄卵、或鴨卵、始以同伴相戲也、不之怪隨奉主人、後此夜夜如之、方以爲異、顧亦莫明其妙、而舅氏亦不令其蛋歸公、聽其自行處置、蓋吾鄉迷信深、恐以此惹患也、有俳蕩者、勸彭大竊禱焉、是狐歟、是仙歟、請現身說法、未幾果聞彭大問訊聲嬉笑聲、拍掌聲喧騰不一、衆圍觀之、諸無所見而彭大則手之舞之、足之蹈之、若是其細、衣服也、裙帶也若是其華、誇不絕口、然探問仙姑與彼何語、則默而不答、窮究之、第曰、仙姑令余如是也、由是近鄰咸知彭大結識仙姑矣、倍受揶揄、總不知仙姑何所取也、彭大也、先是彭大與伴共榻、自玆以後、獨臥一室、臥榻之旁、曾不容他人鼾睡矣、問之、亦曰、仙姑敎之也、人有問事者、託彭大代業輒答明如所請、不稍訛、所示醫藥之方、活人亦輒效、以是待之如禮、或有非之者、亦不較未嘗罪一人、受其大者甚多、故舅氏等滌淨一室、備位奉之、賜之以仙姑、後余肄業中學、往來舅氏家尊疏、於此事遂不甚明其結束、及去秋畢漸返里、小住外家、重詢此事本末、方知彭大已去二年、據舅氏云、仙姑雲遊海外、遺數十金、令彭大別娶承嗣幷云彭大不壽、命、只一子、幸酉冬當離塵世、後如其言不爽云、

詩壇

(前接炎笙太史濟南書憶及舊事紀以短句呈正)王蔭齋

白門剛見遞雙魚。旋讀郵傳濟下書。正是上元好時節。銀花火樹樂何如。(來書謂濟南旅館有花鐙笙歌之樂)

馬齒加增奈老何。咸君存注太情多。玲瓏鐙火玲瓏月。羨煞春人楊臂歌。(余以上元爲初度日來書道及兼寓祝詞)

桑田滄海幾回更。鎖月重看在歷城。說到羣花招展處。君叨實惠我虛名。(來書有羣花招展遙祝千秋等語似此借花獻佛未免太占便宜矣)

逝水光陰巳卅年。回思往事散如煙。當時同住皇親巷。精舍親題七二泉。(光緒癸巳余與笙哥同客濟南寓皇親巷內所寓屋炎笙以七十二泉精舍署額往事回頭迄今已三十年矣)

與君同是有情癡。僑寓平陵記昔時。多少如花鄰舍女。雙文看罷看西施。(記同寓皇親巷時左右鄰多女郎有雙文西施之諢稱每無意領略)

明湖煙柳正蕭蕭。古歷亭前鐙畫橈。每到夕陽西下候。敲詩同到鵲華橋。(大明湖擅一群之勝樓臺楊柳宛入畫圖前人故有濟南瀟洒似江南之句湖心之古歷亭尤爲遊人憑眺之地鵲華橋在娘娘廟北迤西余與炎笙嘗泛舟游湖至橋畔以敲詩消遣)

游蹤歷歷誰能記。悵觸閑情爾許深。若憶京華軟紅土。雪泥鴻爪更難尋。(與炎笙同寓歷下者止一二次至都門之游則有數年之久彈指陳踪如夢如昨殊惘惘也)

六朝煙水君萍寄。直北風塵我蟄居。何日故園同息轍。叢殘同檢舊藏書。

新詩

春夢

（眞吾）

眞煩惱
我不顧提起這事
爲甚麼你偏偏攪亂我
使我輾轉反側
啊罪過—
這幾句無爲的呻吟
竟打動伊的心琴
伊急忙把伊的右手
緊握着我的左手
凄凉的安慰道
「鎭靜些勿亂想
人生總是……」
伊不能完成這話
因爲言語的功用
不能顯示伊誠摯、迫的情熱
伊的頭沉沉地下去了
汨珠兒滴々落在我臉上
於是我驚醒了
忽聽得樓外一隻離巢的小雀
啾啾單調的叫
起來
讓我去撫慰他罷—

生意分夥廣告聲名

徐優堂思九堂在大連奧町一丁目二十二番地設立恒盛義東衣服莊生意兩處因双方意見不合同衆人業已分劈各爲營業餘慶堂金寶臣分得恒盛義生意一處並有商集股票一張歸金寶臣爲主恒盛義新入財東王文川于華亭二君思九堂金竹林分得恒盛東並有商集股票一張二人皆有清白單各執一張爲證

恒盛義執事人金寶臣謹白

女子實業學校招生廣告

敬啓者敝公司創自美國已經百餘年矣中外通商 大埠創辦分公司數千處週知名所製造機械在 家庭用之縫紉du便利非同他等出品之可比自來連設立分公司以來向蒙各界諸君及家庭 淑女敎育界ゝ惠顧無任感佩之至今爲發達營業提倡 實業起見不惜巨資特設立女子實業學校以爲指導女子自行生計並聘請 高技女敎員一人專門敎授校內課程分高等普通兩科入校期間可隨時報名隨時入校如深閨嫻質不願出外就學者敝公司另有女敎員按日前往敎授以資提倡實業至校內簡章備 移玉案閱自不難瞭然也

茲將學校課程時間列左

一、宗旨 造就女子實業人材輔助男子之度日之費

一、學科 分普通高等 兩科專做軍警學各界衣帽衛生衣庫高等科專做洋服洋幔西式小孩衣服新式裙子高等軍界各服及種種顯繡等物

一、時間 自午前九時起至午後四時止

一、學費 無論高等普通以初入無料三月以外收雜費金票二元

一、畢業期間 普通科以二個月爲畢業高等科以六個月爲畢業

一、利益 學生每日所做衣服等物工資一槪歸爲學生自有

一、地址 大連市小崗子北久壽街六番地 (呼出電話七三三六四番)

美國勝家縫紉機器公司謹啓

主人 蕭樹彬 佐伯作龍

建築材料

房蓋用料(西洋鋪房瓦 防水厚油 皮斯)(直接運到 自美國)

(西洋便器 西洋澡塘 洗臉盆)(自英國 直隸運)

白磁磚 紅磁磚 鋪墻之好磚

如蒙索表樣價單即時必當奉上

鉛管鉛板瓦氣管亦批發務請

光顧爲盼

大連市大山通二丁目

藤川商店謹啓

營業課目

民國軍需品 呢絨 毛毯 一概批發

滿蒙毛織株式會社製品販賣所

滿洲奉天浪速通貳拾參番地

合名會社 滿蒙商會

電話 日圜六三八番 一三六五番 中一三三六番

豐裕興製傘工廠廣告

本工廠提倡實業特仿西式精製大小鋼骨藍靑布傘及各樣絲綢坤傘以及靱藤漆光文明手杖各式具全堅實美擊觀携便利自煙臺創辦此貨拾餘載以來士商異常歡迎近年力求擴充復在大連開設俾項工廠以便東省一帶銷行如蒙賜顧請早示知此好依期照付不悞

大連東沙河口十一區二百十八番 (借用電話沙河口二五八番)

本主人謹啓

東三省官紳錄刊行局

總辦 曲貴臣

總經理 山崎祐茂

大連市天神町二區廿五號地

岡本建築事務所

本所自開辦以來對於建築設計製圖測量施工諸事時應不悉心研究熱心從事照建築費用較廉落成事日迅速工精料美一切包工

南山麓柳町E區八三(貯水池畔)

岡本建築事務所 電話六三九二番

金葫蘆牌香煙

一盒金四圓六十錢 一包金十錢

敝公司趣時代之所尚特用純粹美國巴吉尼亞所產之銘葉精製金頭蘆玉香煙氣味芬芳體裁優美較他種煙高出萬々望各界紳商人士時常惠顧敝公司不禁歡迎之至

監部通 東亞煙公司 電話二七三番

空前絕後之新發明

皮襖及四季衣服洗濯

一、大連獨一無二新式機械洗濯並有美國十餘年之經驗

二、與新無異決無傷痕

三、洗後決無生虫之慮

四、價格從廉

大連市山縣通三井會社後身

哥歐泰歐克洗濯所 電話七九三六番

東萊銀行大連支店

本銀行總行開設青島分行上海濟南天津大連其他各大商埠均有特約代理機關辦理商業銀行一切業務所有各種存欵放欵押滙貼現滙兌兌換買賣生金外國貨幣以及代理收付欵項等事無不格外克巳交易公平信用昭著倘蒙惠顧極誠歡迎

地址 監部通五十番

電話 經理室一八三八 營業室一八三七 公用三三一四

永善舞臺

日(五月九日)戲 新排新戲 (梁武帝) 吉日開演

夜(五月九日)戲 張松南 碧玉花 硃砂痣 張少臺 碧玉花 小金鳳 小菊處 花玉蓉 莊家 老成神 劉燕雲 程永龍 貴俊卿 小奎英 群英會 火燒戰船

小說

懸賞徵文選外佳作

哀情小說 情海風潮（劉祖堯）（十六）

花天辰合田氏計議花國香的親事、田氏道暴家有財有勢、暴五公子也是一品人物、姑娘許配了他、過門就是一品太太、那軒夢生雖然很有出息、但是成年裡不得在家、他的出息、還得後日、又不一定、依我看不如許與暴家、若論家道、尹家那是暴家的比、花天辰道、這到不錯、但是有言在先、他一問能說了不算、明天我到尹、問他若遷延起來、我當面一何辭、然後就許給暴家、你看如田氏道很好、就這樣辦吧、家過了兩日、花天辰往尹家來、尹子眞打聽了一回花國香的病、花天辰問了一回軒夢生的遠出、說了半天閑話、花天辰慢慢提到親事、尹子眞道、從先我會說過等兒女們再大大、然後再論、怎麼花老兄到作起忙來、況且我那素兒、正只求學、若親事一成、豈不是有礙他的學業、現在絕議不到這個、老兄若是作忙、可就改聘吧、一夕話把花天辰說個閉口無言、紅了一紅臉、半晌道、如此也好、悶了一會兒、告辭起來、尹子眞並不強留、把他送了出去、花天辰一氣的逩到家、連頭也不肯回、到在家裡坐下、還是呆呆的悶着、田氏道、這是怎麼的了、花天辰礡了瞪眼睛、說難道有個姑娘、還送不出主去嗎田氏見話不順、連忙的問起來、花天辰纔把尹子眞的話、合自己的言詞、一一告訴了田氏、田氏說揀直就把國香許給暴五公子吧花天辰哼了聲、說改日再說、

花國香自吃藥以來、病勢一天減似一天、心中不勝歡喜、那日風言風語的、聽說尹家辭婚、父母若把自己改配暴五公子、他心中一陣攪熱、渾身燒了起來、咳嗽一聲、咯出鮮鮮紅紅的一口血、眼中不覺落了兩行淚、有話說不好說、把被蒙了個極嚴密、撫膺抓心的哭個不止、

暴五的心、早把花國香看作自已的、睡夢中也想着娶花國香、這些時花尹兩家的情形、他早偵個極細、趁着這個機會、又打發媒人到花家來、你想當媒人的、有幾個不是一張利口、暴五揀媒人的時節、那能不揀個口似懸河的這媒人三三五五的、東扯西拉、把花天辰夫婦、說的連嘴都閉不上、花說柳說、花天辰夫婦、便支梧不得、繞把應許的話、吐了一半、那媒人見上了梯、便又大大鋪張起來、也不過暴家有財、暴家有勢、暴五公子人品好、人若合這樣的作了親、借光借的大去了、姑娘過門、便自享福、將來暴五公子運動運動、有的是錢運動個一官半職、那不是像吹灰似的、到那時便是太太一分、給姑娘找婆家、我到這樣、眞算頂了天了、花天辰夫婦、聽着是很對、又加上素日合暴五有些來往便疑疑遲遲的許了、這媒人又加了點話、辭去報知暴五、暴五樂得手舞足蹈、立時又把媒人打發花家來、議定財禮、便即行聘、擇個好日子、便若迎娶、花天辰夫婦、替姑娘要了不少東西、暴五完全應允、不日便若行聘、你道米到鍋裡、把火點灼、不是立時成飯嗎、眼看花國香就成了暴五夫人、暴五却也破鏡重圓、貽嬌有日了、

薄倖慘報（三）（淸泉）

往往有性命之關係、依我之見不如早服墮胎藥、將胎打下、不過幾日氣血即可復元、豈不爽快、桂寶暗想、正要憑此去做夫人、豈肯輕自損壞、況且婦人愛子、出於天性、即未出懷、亦分外痛惜、聞老鴇言、遂嚴詞拒絕、老鴇以爲忠告、反討無趣、乃變羞爲怒、意欲動武、桂寶情急、乃大言曰、化日光天之下、竟敢打胎謀命、情理何容老鴇銜恨而去是晚李文淑來、桂寶一見即將老鴇之奸謀、當前哭訴、並乞速爲贖出、實不能久待矣、文淑被逼太急、乃實告曰、家中父母尙未商安、此事萬難辦到、桂寶一聞此語、如冷水澆頭、半晌方言曰嗟乎、汝向我如許之約言、盡屬子虛乎、文淑曰向不過一時之戲言誰教汝信以爲眞、桂寶曰早知爲逢場作戲、我亦不必設非分之希望、但汝如此路人、良心安在、言及此不覺憤氣塡胸、遂揪住文淑、哭鬧起來、直如瘋婦一般、老鴇兒及院內人等、同來解勸、文淑乃佯作悻悻而去、老鴇兒趁此機會、到桂寶面前、用好言安慰、遂復提議打胎之事、慫謂李先生、既將汝拋棄、倘牢守此腹中一塊肉不亦癡乎、桂寶終不遂其毒辣之計、言非俟其分娩不可老鴇覗其終不依從、又要用强迫手段、桂寶怒氣復發、便擬與他拚命、老鴇無可奈何、又作罷論從此李文淑竟不復來、挂賫關於鴇母之營業、與自己之生活計、固不得不另接他客、可憐其未失身以前、本屬潔淨之肢體、雖入娼門但有其名、而無其實、自被李文淑始玷汚、而終棄、置處於無可保全之地位、乃只得實行爲娼、此誠李文淑有以害之也、是時之桂寶、對於李文淑、既已絕望、固不能無怨恨之心、轉思怨恨亦屬徒勞、不如早作善後之計於是煞費其爲妓之心思、接交幾個客人、賺得如許金錢、爲日後生兒之準備、乃老煞仍想殺其腹中之兒、浼人擬一藥方、本係毒藥、僞稱爲安胎之劑、令桂寶沽服、而桂寶亦機警煩人看破、幸未中其奸謀、但思此處實難安居乃謀諸客人、指定老鴇屢圖傷胎害命之過、要挾其准於桂寶贖身自此乃得自由矣、於僻靜處賃屋而居、以待生產、及十月胎足、果然生下一男、不覺悲喜交集、百日後身已健全此兒、亦長得可愛、惟思我母子被人厭棄、將來此子之生養、與教育、皆係我一人之責任、曩所得之纏頭金、供他日無限之耗費、而此外、更無可獲之資財、倘一旦囊中無錢、將何爲計、念及此、不覺撫枕一泣、曷勝傷悲、又一轉念曰、人豈可坐以待斃乎、既無別事可圖何如仍操舊業、於是了又入娼門、

李文淑自絕跡於桂寶之門、固已脫然無累、但覺於良心上、未免有些虧負、嗣聞桂寶既已贖身、又復生子、忽觸其舊日之情、頗爲憐憫、但無顏可以復見、躊躇再三、忽有二三同類、至遂告以適聞之難題、同類者曰君與桂寶已無可挽回之餘地、但此子確係君之骨肉、倘置而不理、難免他人評短論長、實與體面上有碍、盍往索之、文淑亦以爲然、遂靦然至桂寶處、乃桂寶一見其來、悲怒之容、俱見於面、問汝胡爲至此、答以索子而來、桂寶忿然曰、汝既棄其母、而欲索其子、是何居心、文淑曰子乃吾之骨肉焉得而不索、

法律 婚姻制度之談話（二）

乙、我國近年之提倡自由結婚者不過是爲破除腐敗舊制、開發民智、乃一班青年、誤解此意想的太過、以爲不必通過父母就可似的、那是錯了、民法第七百七十二條、載稱、子爲婚姻、須得父母之同意、

甲、年齡大小、均是一樣麼、

乙、不然、男子滿三十歲以後、女子滿二十五歲以者後、不在此限、

甲、若因不得已之緣故、不能取或父或母一方之同意時、婚事即須中止嗎、

乙、得其一方之同意亦可、

甲、若是父母雙亡、則終身不娶嗎、

乙、未成年者、須得後見人及親族會之同意、三十歲以上者自主、

甲、若是父親先亡、母係繼母、不同意其子之婚姻的、其子應取如何辨法、

乙、依民法第七百七十二條、其子可以親族會之同意、而爲婚姻、

甲、若先被禁治產、而後欲爲婚姻時、須取後見人之同意否、

乙、依據民法第七百七十四條、勿須取後見人之同意、

讀者言論（歡迎投稿 不負文責）

▲王玉山居心奸險

大連西崗子潤德堂澡塘之執事人王玉山者。原籍天津。本是剃頭出身。後於民國元年。得供職於該堂。該堂財東李某辭世之際。(該財東無子)王則私造兒單。將潤德堂之一切所有。全部歸爲自有。一切各項。亦即更換自己名義矣。此其居心奸險者一也。前三年會與鴻順祥共同出貲。於西崗開設水果行生理、取號鴻順利本年以達三年。鴻順祥向王要求決算。乃王竟於晚間將櫃上有價存貨。私行搬出。又煩其友人數名。聲稱鴻順利欠彼債務數千數百者不等。決算不特無利。反得賠錢若干。鴻順祥知其居心不正擬於官署起訟。王更煩人關說。實告一切情形。是以鴻順祥目下有意出兇。其應得該水果庄鴻順祥方面。並不存置一人。該則將其姪子戚朋等。位置滿櫃。該之居心奸險者二也。去年六月該會會令櫃夥尹德源赴天津。私造本市煙草稅票。後被民政查知。該則私將尹某匿於其家。而不現。至今此案官署尙未完案。後事稍靜。該則備出川貲小洋百元。今尹某歸家。到家後。令其長子來連任事。以代其父。此項情形。未知官署知之否。欲完此案。非由王玉山口吐實供。終久未知何日可了。該對官署請稅票倚尹某私造。該並不知。與櫃上無涉。假使此說果眞。尹之川貲。尹之長子。何由而來。因何尙用任事於櫃。其欺官之居心。不言可知矣。此其居心奸險者三也。近來該以小洋七百元買得民女一人。初則約與其子作妻。待人到手。該則逕於公議會後某暗娼處打夥白天倚門賣笑。晚則該留自用。此其居心奸險者四也。此等行爲惡劣。素日不法之人。未知官署當局亦有所聞否。

投稿並無不實之處亦非因與該有不睦之意而投誠以其行爲不正見而恨之故欲披露紙面。令其向後洗心從善之用意也

（投稿人知詳子）

衛生 普通食物相剋談

近來我時常痢疾、又時常腹痛、每求醫師診察則曰無病、不知是爲時令乎、抑是脾胃有傷乎、請貴報指教是荷、（埠頭 多病生）

吾人常所食之普通食物、每多相剋之處、偶爾失檢、則必發生疾病、危及身體、甚則毒深入、藥石罔效、此吾人對於普通食物之相剋、得多明白、萬不可視爲漠無緊要者也、茲就余之所研究者、擇列於左、

一、柿子與蟹同食必成痢疾
二、落花生與黃瓜同食必致腹痛
三、猪肉胡椒芫荽同食必爛臍孔
四、猪肝魚膾同食必生瘡疽
五、葱與蜜同食必死
六、鼈魚與莧菜同食無救
七、荊芥入魚食之必死
八、兎肉和芥菜同食無命
九、柿子烘青豆不可同食
十、燒酒與生薑芽不可同食
十一、猪肉羊乾不可同食
十二、魚炸與蜜不可同食

發明界 水上漂之新發明

日本人長澤武男氏。係居住於大阪北區東上田町五丁目。近來新發明一水上「試機」置之水上。便可踏行。非常便利。絕無危險之虞。現已向日本政府。請求特許專門獨賣權。該「試機」之樣式只不過兩塊木板。前尖後圓長有七尺。寬窄只有七寸。於該兩板之側。尙置一瓣。即一其瓣之作用。便可由水上自由步行。再利用脚之重力。尙可廻轉水上。待專賣特許之許可下來之後。即行發賣。想爰游於水上者。當必爭購之也。

資本金壹千肆百肆拾萬圓 大連奧町二十號地
中日合辦 株式會社 龍口銀行
電話 代表番號七一五一番 宿直用七一五四番 公衆用三二八番 振替貯金口座二三五五番
大連市金庫事務取扱
支店所在地 龍口、靑島、哈爾濱、公主嶺、鞍山 安東、松樹、瓦房店、磐城町、
匯兌各處 日本內地、及臺灣、朝鮮、滿洲、內地各重、均可通匯、一般銀行、業務、迅速辦理並十分克己

株式會社 教育銀行
大連市監部通 電話 五七七一 五四八二番
▲爲一般銀行業務迅速便利起見每日午後四時止辦理一切事務此告

資本金 一億萬元 本店（橫濱）
積立金 六千五百萬元
橫濱正金銀行 大連支店
代表電話長三一六一番 宿直專用電話二〇一五番 滙關稅取扱所電話七六二番
支店 東京、大阪、神戶、長崎、下關、倫敦、里昂、紐約、舊金山、夏威、孟買、加爾各搭、孟買、香港、上海、新嘉坡、爪哇、蘇腊巴亞、盤谷、漢口、哈爾濱、奉天、牛莊、北京、天津、青島、濟南、長春、開原、遼陽、西貢、馬尼拉、海參威、比那拉、亞歷山大、桑港、名古屋

中國銀行大連支店
營業時間 上午九時至十二時 下午十二時至三時
營業 關於銀行一切事務
電話 四三八九 四七九五番

資本金三百萬圓 公積金六十三萬七千圓
株式會社 遼東銀行
營業 一般銀行業務並辦理依分期償還之方法勸業資金放貸
大連市大山通九番地 電話 三一〇六 三三番 四四六 七三番
支店所在地 小崗子、金州、普蘭店、瓦房店、貔子窩、
通匯處 日本、朝鮮、滿洲各樞要商埠、

資本金八千萬圓 本店 朝鮮京城南大門通
拂込濟資本金五千萬圓 振替貯金口座 京城三三三番
積立金壹千七九拾萬圓
預金、貸出、割引、海外諸爲替、地金銀賣買其他一般銀行業務並、於朝鮮、滿洲、及亞港取扱日本銀行代理店事務
朝鮮銀行 總裁美濃部俊吉 電話八一〇一番
支店出張所 內地 東京、大阪、神戶、下關 朝鮮 釜山、大邱、仁川、平壤、鎭南浦、元山、群山、木浦、會寧 滿洲 大連、旅順、營口、遼陽、奉天、奉天新市街、鐵嶺、開原、四平街、長春、吉林、安東縣、龍井村、哈爾濱、傅家甸 支那 上海、青島、天津、濟南 露領 浦潮斯德 米國 紐約 倫敦、巴里其他內外樞要地皆有取引行

東洋汽船會社代理店 大連汽船株式會社 代表電話五一九〇番 定期行輪
◎西比利亞丸 ●神戶 橫濱 桑港行 大連發 七月六日
◎西比利亞丸 ●上海香港行 六月十六日
◎波斯丸 ●香港瓜哇 五月廿日
●瓜哇 新嘉陂 紐育行 ◎巴洋丸 五月六日
◎麗洋丸 五月廿三日
取扱店 丸二商會 電話四二六四・五八八八番
取扱店 宮崎商會 電話五二一五・五九二五番

朝鮮郵船大連出帆
◎江原丸 ●開往仁川 群山 五月五日
◎平安丸 ●開往青島 仁川行
朝鮮鐵道各重要火車站及敝社各寄港地逕貨物取證發售
朝鮮郵船株式會社大連代理店 監部通一丁目 丸二商會 電話四二六四・五八八八番

大連汽船株式會社 代表電話五一九〇番 販房電話二一七五番 定期行輪
●開往青島 上海 榊丸 滿 五月五日 正午
西京丸(航路船) 五月一日 正午
●開往天津 濟通丸 五月八日 前九時
天潮丸 五月三日 前八時
長平丸 五月六日 後一時
●開往安東 天潮丸 五月九日 後二時
濟通丸 五月三日 後五時
●開往龍口往復共旅順寄港 龍平丸 五月四日 後六時
大連汽船株式會社 大連山縣通 電話代表番號四一八五

大連市加賀町 田中賬房 電話三八一五七番 定期行輪
利通號 四月廿九日 午後六時 芝罘威海 仁川
北平號 四月 日 午 芝罘
海寧號 芝罘
亞東號 青島
海天號 二十九日 午後六時 香港
北海號 日 青島

CK 政記輪船公司 代表電話五一四〇番 定期行輪
◎豐利 ●開往上海 五月 日
◎順昌 五月 日
◎永和 五月 日
◎升平 五月 日
◎增利 五月 日
◎和興 五月 日
◎平洋 五月九日 上海行
●開往芝罘 ◎廣利 五月 日
◎得利 四月 日 後時六
◎永利 四月二十九日
●開往安東 ◎永和 二十八日後六時
◎有利 後六時
◎同源 後六時
●開往青島 ◎得利 五月三日 後六時
◎生利 日 後六時
◎宏利 日 後六時
●開往香港 ◎大利臣
◎英利 五月三十一日
●開往龍口 ◎公利 四月 日午後六時
政記輪船股份有限公司 代表電話四一四一番

山口運輸公司
敝社發賣連絡船票及鐵道院及朝鮮鐵道重要車站連絡車票 大阪商船屬託轉辦貨客事宜
山口運輸株式會社大連支店 大連大山通 電話五一五七 五一五一
大山通船票發買所電話七〇三四番 第二站運貨代辦所電話四〇二番
左記各出張所對於船車逆運之貨物均有發貨單
支店 奉天・長春
出張所（四平街・公主嶺・開原・哈爾濱・△口・鐵嶺）

阿波共同汽船株式會社大連支店 電話五〇〇六九一番 定期行輪
◎十六共同丸 五月五日 芝罘青島
◎廿一共同丸 五月四日 芝罘威海
◎廿二共同丸 月 日 青島開往
◎廿六共同丸 五月 日 青島行
◎廿三共同丸 五月 日 青島行
◎亞東號 五月 日
本埠與山東鐵道及朝鮮鐵道之間承辦聯絡運輸貨物
阿波共同汽船會社 大連山縣通七四區七一號 電話五〇〇一 六八九一番

大阪商船大連支店 電話三〇・三三〇・九四七番 定期行輪
●門司 神戶 大阪行 ◎臺南丸 五月五日
◎貝加爾丸 五月八日
◎哈爾濱丸 五月 日
◎臺中丸 五月十五日
●巴奈馬經由紐育行 ◎馬尼拉丸 五月八日

三井洋行 大連市山縣通 電話代表番號五〇八番 定期行輪
●蘇上經由歐洲行 ◎巴里丸
◎阿馬增丸 五月十一日
●上海福州基隆直行 ◎盛京丸 五月廿八日後四時
◎湖北丸 日未明青島寄港
◎福建丸 五月十五日後四時
●香港上海行 阿非利加丸 五月二日未明
●開往北美新金山及斜特爾各埠（經過神戶橫濱等埠）
◎金剛山丸 四月中旬頃
◎蓬萊山丸 四月中旬頃
轉運坡特蘭土之貨物可以承辦所有水脚等項祈照會敝處帳房可也
大連山縣通 三井物產會社 船舶部出張員 代表電話七一〇一
荷物取扱店 大連山縣通 宮崎商會 電話五二一一五・五九二五

日本郵船大連出張所 大連市山縣通 電話二七二二番 定期行輪
●長崎・神戶・大阪行 ◎山東丸 五月十三日
●開往橫濱 ◎相模丸 五月廿九日
◎高砂丸 五月八日
◎花咲丸 五月十四日
●牛莊行 ◎山東丸 五月六日
●開往太沽・或天津・牛莊 ◎相模丸 五月十六日
◎高砂丸 五月卅日
●開往歐洲線 ◎豐橋丸 五月一日 李浦行
◎但馬丸 五月廿九日 漢堡行
●美國行 ◎豐武丸 五月四日
以上各船因天候及其他事宜時行改期
日本郵船代理店代表辦理貨客事宜 大連監部通 丸二商會 電話四二六四・五八八八番

東和汽船株式會社 山縣通大連銀行支店對門 電話六三七一番
定期出帆 興順號 登州 龍口行 四月廿一日 後六時
定期出帆不誤 東和株汽船會社

車表 線
大連 周水子 金州 瓦房店 熊岳城
△往南車 奉天 蘇家屯

經理櫻花啤酒汽水廣告

有欲代理者請到敝號接洽

櫻花啤酒及櫻花汽水爲鈴木商店創設之帝國啤酒會社所釀造已閱十六星霜矣每年銷售數十萬箱向聘德國技師認眞監製品質純良馥郁適口營養心神裨益衛生洵舶來品之上者其總工廠設在門司中外各大商埠均有經銷處雖數已達千百計尤以南方數省及南洋華僑爲最夥鄙號應各界之需求特與商訂契約爲大連華商總經理處所有關東州內及山東北部沿海各城鎮鄉區概歸鄙號獨有之行銷權凡指定銷行區域富商巨賈有欲担任代理或零售批發者不拘多寡請來鄙號接洽或來函訂購均可倘蒙惠顧無任歡迎之至謹此佈告

大連市東鄉町　櫻花啤酒總經理處　益泰祥　主人　遲子祥　啓
電話六六六五・長五二四一・五七六六番

大連市近江町百十一區四十番地
辯護士法律事務所　湯淺唯二
電話三五一二番

樓房出租廣告

東埠頭英吉利廣場新築磁磚三層大樓一處上下共七十五間梁頭寬大兩邊附有貳層樓房三十二間又平房十八間院內廠大樓房上帶平臺非常豁亮廉價招租如有用者請至成裕昌油房面議可也

大連軍用地二區九番地
成裕昌油坊
電話　四六三八、三八五二番

腦病良藥　靈片

靈片乃經岡田博士魯賓遜博士及諸藥大學家之讚許實爲頭痛神經衰弱之絕好良藥一經試用本品者方知其效力顯著言之不謬也本品乃純用植物性製成故最合食米人之病症本劑又含有多量之硫酸故對腦液之營養最爲上品服用少量可奏奇效請久患腦症諸君可購本品一劑除却永久之愁苦（本劑大黃主劑故無下痢及腹痛之慮）

主治（腦病、神經衰弱、頭痛、目眩、貧血症、不眠症、記憶減退、陰萎、遺精、早漏、陽事過度、及由生殖器發生諸種病症）

藥價　五十錢（試用分）一圓、二圓、三圓、五圓五十錢、拾圓（家庭常備用）

如有欲閱詳細說明書者請以明信片通知即時寄上

本舖　東京銀座弓町二二　電話京三〇八番　弘濟醫院　中南定太郎　振替東京二三
大阪安土町操銷　電話本三〇〇七番　弘濟藥院　中南定太郎　振替大阪三四

清腦新劑

〔效力〕五分時善治頭痛一回服藥恰如容夢始醒

主治　▲感冒性頭痛▲腦病性頭痛▲暈船頭痛▲逆上頭痛▲神經性頭痛▲希斯狄利性頭痛▲貧血性頭痛▲宿醉後之頭痛▲子宮病性頭痛

世界唯一頭痛新藥

翠雅

定價	
一回分	金參拾錢
三回分	金八拾錢
五回分	金壹圓貳拾錢
拾回分	金貳圓貳拾錢

凡患腦病神經衰弱症及神經過敏症等以及大便閉結者必須常備本藥　車船旅行臨群衆場所宴會觀劇携帶本藥爲至要（謹防假冒）

（各藥舖均有代售）

本舖　大連市　合資會社　松內楠陽堂

首蒙賜顧者　伏見宮皇族山階宮皇族朝香宮皇族宮內省

■關東廳各警務署推獎
■陸海軍省各公署御買上
▲專賣特許第三八一八一

●千代田無藥消火器

▲實用新案登錄第五〇六二二號
■遞信局鐵道省專用指定
■各會社工場學校專用指定

◆本器之特點◆

▲本器全部用黃銅厚板製成其主要部分特別加厚故能永久使用
▲本器與坊間所售之消火器構造器不同本平日貯水用時捷便又能噴霧兼作洒掃消毒之用結構精妙機件優美倘有不合將機體分解修理極易
▲本器最要特長在依測定器使裝置空氣壓力能以永久保存此係由最新學理多年經驗製成非豈他理想消火器所可同日語也
▲因此宮內省及各王府各公館首先賜顧數見無任榮光東京各機關各公司州廳實地試驗交口稱讚均蒙惠顧其他各處源源惠顧無不稱許以範裝置品之消火器與本器比較優劣相差天壤
▲有類似本器之模型亦稱無藥消火器者機體之構造多不完備不堪使用必須認明東京千代田商標省得魚目混珠
▲本器如生自然障碍奈使用不靈隨意修理概不收費
▲本器使用法極爲簡單雖婦人孺子均能使用
▲本品用途最廣如將噴霧口附在放水口凡農家之園圃及養蠶家用之最宜此外庭院噴水屋子洒掃均適用之付日不可缺之要品也

●防火用　●噴霧用　●消毒用

滿洲總代理店　東瀛大藥房本店　營口永世街　電話四八番
東瀛藥房貿易部　大連市監部通　電話五四三三番

大東酒家和記

中外菜店啓事

敬啓者敝菜店營業多年荷蒙各界光顧無任感激茲特重新改組擇於舊歷三月十八日開張仍就地址三層樓房內外重新修理油漆煥然一新非惟清雅且較前另有可觀並由京滬聘來著名厨師主司烹調預備京蘇筵席西洋大菜以及鷄素燒遂意便酌使役慇懃周到以博顧客之歡心伏乞紳商各界諸君倍加惠顧則敝不勝翹盼無任歡迎之至特此謹啓

大連市浪速町ㄇ區三十二番地　電話五四六六番　主人　初洪三

優者常用
完全無缺不二式謄寫版
原紙印油藥水發賣
大連浪速町大山通路北
文具卸商天野滿書堂　電話　四九九四番

大連監部通泰華樓東隣

南洋手表眼鏡公司

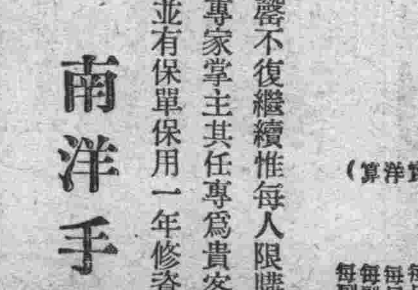
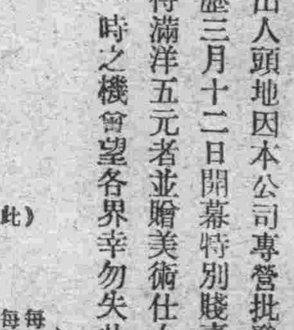

開幕

本公司由上海英大馬路分設於此專售瑞士手表德國鐘美國科學眼鏡價格之克己品物之精良足能出人頭地因本公司專營批發固非別家所能望我項背今已裝修工竣謹擇於夏歷三月十二日開幕特別賤賣七天一律照碼八五扣鐘表一槪保險五年以示優待滿洋五元者並贈美術仕女畫一張購手表一只再贈爽金手表帶一條此萬世一時之機會望各界幸勿失此交臂如蒙光顧極誠歡迎

六號18K眞金手表	每只二十五元
六號眞金卡字手表	每只二十二元
六號十年夾金卡字手表	每只十四元
六號純銀卡字手表	每只十一元
六號五年夾金女用鐲表	每只十元
六號十年夾金各色花面三針手表	每只八元
六號五年夾金花面細心手表	每只五元五角
六號花旗夾金卡表	每只三元
六號五年花旗夾金手表	每只四元八角
六號德國鬧鐘	每只二元
平光保目托力克眼鏡	每副二元五角
各色保目避光托力克眼鏡	每副三元

（此十二種已扣足實洋算）

此十二種每種只限五百只售罄不復繼續惟每人限購壹只祈各界原諒

本公司于修理一部特聘機學專家掌主其任專爲貴客修理無論何表何疵一經修後無不渙然一新修出之表並有保單保用一年修資低廉尤爲特點

南洋手表公司啓

勿失好機

新到手鎗廉價出售
美國斯米斯式六連發手鎗

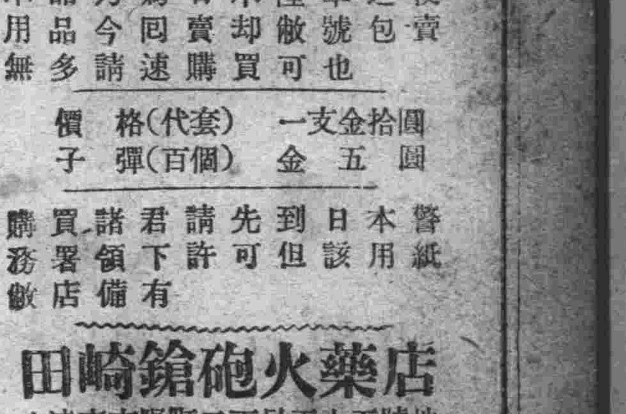

口經　四號　裝得子彈數　六個

本品是在手鎗中之最大口經者發射時威力頗強音響又大實爲看家護身之最上品也本品乃爲日本陸軍之使用品今同賓却敝號包壹無多請速購買可也

價格（代套）一支金拾圓
子彈（百個）金五圓

購買諸君請先到日本警務署領下許可但該用紙敝店備有

田崎鎗砲火藥店

大連市吉野町二丁目五十五號地
電話園七四五番　三五七六番

滿鐵火車內賣報